盛京時報
發行者 康德新聞社 新京特別市中央通四三號
發行所 康德新聞社奉天支社 奉天市大和區田町九號
零賣每份國內七分 每月一圓六角 廣告每行另議

認准 鶴 商標
婦女救星 安坤丸
奉天市大西街上頭北大什字路西 鶴春藥店

澈底阻止敵軍企圖

索羅門方面戰鬪猶酣

九月中予敵損害計 飛行機三五〇架 艦艇船舶十五隻

大本營發表【東京一日電】（昭和十八年十月一日十五時）
（一）『索羅門』方面其後戰況、依然熾烈
（二）『哥倫班格拉』島之帝國陸海軍守備部隊 連日在達百架之敵機空爆下、與進出『亞倫第』島及『武德福特』島敵軍交戰中、（三）『貝拉利貝拉』島之帝國陸海軍守備部隊、自九月三日以來、在該島北部地區、與有力之敵軍相交戰 迄九月二十一日之戰鬪滅敵兵七百十、鹵獲兵器甚多、今尚在激戰中、擔任阻止敵航空兵力破擢增援等所在帝國海軍航空部隊及海上部隊、與地上部隊奮鬪相呼應、
（三）九月中與敵之損害 飛行機擊墜三四〇架擊破十架艦艇擊沈魚雷艇六隻擊破魚雷艇四隻海上貨船一隻輸送船擊沈小型一隻擊破大型二隻
（該期間我方之損害飛行機自爆未歸還四〇架艦艇大破登陸用舟艇一隻）

南溟日軍戰果宏偉

墜破敵機六百四十二架 沈破敵艦艇等超百餘隻

【東京一日電】大本營、在一日午後三時發表九月中索羅門方面戰果、此次戰果再與八月中戰果合計觀之、敵軍飛機則被擊墜六一一架、擊破三一架、輸送船大型擊沈十隻、大破一隻、擊破十二隻、同中型擊沈六隻、大破一隻、同小型擊沈五隻擊破一隻、驅逐艦擊沈一隻、大破三隻、輕巡洋艦擊沈一隻、大破三隻、驅逐艦擊沈二隻、魚雷艇擊沈十八隻、大破三隻、大破二隻、擊破四隻、登陸用舟艇擊沈二十九隻、擊破十五隻海上貨船擊沈一隻、擊破二隻、其他擊沈五隻、

日新任海務院長官

【東京一日電】既呈辭職任東要職、於是決定後任人員、且已於一日發令如左、
任海務院長官 海軍中將 妹尾知之
海務院長官 松本 辭官照准

陸軍省發表

【東京一日電】陸軍省一日已發表明令、任前者獲戰南方第一線中壯烈戰死之友成敏大佐及戰病死亡之竹內方一大佐、各爲少將、更任曾爲在滿兵團長活躍之野田謙吾中將、爲教育總監部本部長、山口信一少將、爲東京師團兵務部長、毛利碼少將爲熊本師團兵務部長、高木通信兵學校長、詳表如左、
陸軍大佐 竹內方一 友成敏
均爲陸軍少將
任陸軍中將 野田謙吾
任教育總監部本部長
任陸軍少將 山口信一
爲東京師團兵務部長、
任陸軍少將 毛利碼
任熊本師團兵務部長、
任陸軍大佐 高木正實
任陸軍航空少年通信兵學校長、

特任式 於帝宮執行

【新京】東滿總省長三谷清、興安總省長博彥滿都、興安總省諮議額爾欽巴圖三氏之特任式、一日午前十一時、在帝宮內勤民樓、於張國務總理侍立下執行、

政府發表人事異動

伴隨設置東滿興安兩總省

三谷氏任東滿總省長

興安總省長任命博彥滿都氏

【新京】政府隨同東滿興安兩總省之設置、人事方面、亦以一日令、發表特任、簡任六十二名、薦任級百二十餘名之人事異動、主要者係兩總省設置下之人事、東滿總省長、已任命三谷牡丹江省長、該次長、已任命田村三江省次長、興安總省長任命博彥滿都興南省長、同參與官則已任命白濱前興農合作社理事長矣、

特任東滿總省長（國務院囑令）（牡丹江省長） 三谷清

任東滿總省次長（簡二）（三江省次長） 田村仙定

任東安省長（簡一）（東安省長） 畑勇三郎

任間島省長（簡一）（間島省長） 岐部與平

任東安省次長（簡二）（東安省次長） 村井矢之助

任間島省次長（簡二）（間島省次長） 中原 瀚海
（牡丹江省民生廳長） 禹 江
陞敘簡任二等 任東滿總省公署民生廳長（黑河省開拓廳長） 宗 敏雄
陞敘簡任二等 任東滿總省公署警務廳長
交通部技正 海拉爾土木工程處長 東城 源三
任東滿總省公署交通廳長（簡二）
任間島省公署民生廳長（簡二）（間島省民生廳長） 山田 弘之
任東滿總省參事官（簡二）（間島省參事官） 林 鈞 賓
任東滿總省市長（簡二）（牡丹江市長） 經沼兵士郎

命牡丹江市長

特任興安總省長（興安南省長） 博彥滿都

任興安總省參與官（簡一）（總務廳參事官） 白濱晴澄

特任興安總省諮議兼興安北省長（興安北省長） 額爾欽巴圖

任興安總省諮議（簡一）（興安東省長） 巴金保
任興安總省諮議（簡二）（興安西省長） 旺沁帕爾賚
任興安北省次長（簡二）（興安北省次長） 大園 長喜
任興安總省公署民生廳長（簡二）（興安局參與官） 那木海扎布
陞敘簡任二等 任興安總省公署警務廳長 總務廳參事官兼經濟部參事官地方處財務科長 福地 家久
陞敘簡任二等 興安北省參事官 武雲畢力克
任興安總省公署產業廳長（興安東省建設科長） 陞敘簡任二等 宗石 盛雄

任興安總省公署交通廳長（巴林右翼旗長） 薩嘎拉扎布
陞敘簡任二等 任興安總省參事官（莫力達瓦旗長） 志遠圖
任興安總省旗長 命布特哈旗長（簡二）（科爾沁左旗中旗長） 烏力圖
任興安總省旗長 命科爾沁左旗中旗長（簡二） 克什克騰旗長 阿拉騰鄂齊爾
任興安總省旗長 命克什克騰旗長（簡二） 布特哈旗長 志瓏圖
陞任興安總省參事官（各通）（牡丹江省次長） 鐮田 文男
（興安西省次長） 海村圓次郎
（興安東省次長） 高嶋信太郎
任總務廳參事官（各通） 最高檢察廳檢察官 緒方 浩
敘簡二
任總務廳參事官（企畫處） 開拓總局總務處長 向野 元生
任興安局參與官（簡二） 郵政總局電政處長 松岡 三雄
任外交部參事官（簡二）（瀋陽縣副縣長） 寺岡健次郎
任興農部合作社司長（簡二）（開拓總局土地處長） 田中 操平
任興農部糧政司長（簡二）（興安北省開拓廳長）

任興農部技正（簡二） 米田 富
兼開拓研究所研究官（興安南省次長） 都甲 謙介
任開拓總局總務處長（簡二）（農產公社理事） 松村 三次
任開拓總局土地處長（簡二）（興農部次長） 稻垣 征夫
興農部合作社司長事務取扱
解（專賣總局副局長） 原田 富一
任經濟部貿易司長（簡二）（經濟部理事官）（商務司警備科長） 橋本 乙次
敘簡二
任專賣總局副局長 經濟部商務司長 兼經濟部貿易司長 生松 淳
解兼官 撫山市技正小海 鼎
敘簡任二等 任交通部技正 命海拉爾土木工程處長 郵政總局郵政處長 勝矢 和三
兼任郵政總局電政處長（簡二）
奉天省警務廳長 竹內節雄
任三江省次長（簡二）（牡丹江省警務廳長） 森田貞男
任奉天省警務廳長（簡二） 總務廳參事官兼警務總局參事官 三田 正夫
任警務總局副總監 興安局參與官

依願免官（興農合作社副理事長就任） 河內 由藏
興農部糧政司長 青柳 龍郎
依願免官（農林省復歸） 交通部參事官（官房文書科長） 紀內 一夫
敘簡二 任瀋陽縣副縣長 總務廳參事官 井口 忠彥
任奉天市實業處長（簡二） 奉天市實業處長 村田稿次郎
任哈爾濱市實業處長（簡任） 哈爾濱市實業處長 阪本 泰一
任總務廳參事官（簡二）地方處 新京特別市工務處長 重任 文男
依願免官 新京特別市副市長 大迫 幸男
新京特別市工務處長事務取扱
陸軍軍官學校教授 小林 正助
建大教授 安倍 三郎
最高檢察廳檢察官 望月 武夫
敘簡二（各通） 興農部技正 津田 守誠
兼任總務廳技正（簡二）企畫處 總務廳參事官 飯塚富太郎
敘簡二 任教學官 命文教部教學司勤務 休職總務廳參事官 陳 玉銘
命復職（簡二） 總務廳官房勤務

止於最少限度

此次人事異動觀感

此次之人事、除兩總省關係以外、可謂季定期異動、種件與四月之中央行政機構改革而斷行之大異動也、因鬼衛期迫近、故而止於最少限度內、即特任簡任六十餘名中新官僚、僅任命者、不過達二十名、
△所謂三谷氏之東滿總省長呼聲頗高、鑑於田村氏之拔擢、並總省之重要性、其詮衡、愼重的執行、關於東滿有廳長級一、二之異動外、東安、間島殆皆未動者、因避免時局下無用之異動、而呈現之人事政策、
△興安方面與此比較、有相當之異動、係因總省之構成不同所至也、博南省長之總省長、當然循順序、白濱氏之參與官從當次序、要望興安局參與官時代之興安行政之精通與經驗、額興安北省長有北省之特殊性、故爲特任諮議、兼北省長、總省設置者、爲額巴林右翼旗長之參事官、拔選其他蒙系、明今後之廣政運用、期待頗深、
△總省關係以外、竹內氏之三江次長、田中氏之糧政司長、寺岡瀋陽副縣長之合作社司長、緒方檢查官之企畫處簡任參事官、松岡電政處長之外交部參事官、坂本哈爾濱實業處長之國務總參事官等、皆爲有特色之人氏、緒方氏、擔當企畫處之防衛行政、坂本氏辦理源田次長之地方處長事務外、並爲地方處首席參事官、輔助源田次長
△以大同學院一期生爲中心之所謂滿洲生者、已在春季異動、有大的進出、而示出人事行政之續進、此次亦關於宗東滿警務廳長、福地興安警務總長三田首參副總監齊本專賣總局副局長、及其他升進簡任重要地位者頗多、又警務廳長各年末來之異動、殆皆全面的更迭者、爲對處行警一致之新階段、警務行政之刷新邁入軌道、

星子人事處長談

於鬼衛時期中、地方行政亦入於最重要之時期、可及的避免大異動、此至來春所遺之人事異動、若不執行最好、今年四月與十月有大的異動、大體我國之地方官異動移和與鬼衛前體制化、大休此時、期爲定期異動、此次之人事亦依總省設置强化鬼衛体制爲大目的也、

各氏略歷

△三谷清氏 明治二十年生於千葉縣、經中央幼年學校士官學校於明治四十二年任步兵少尉、大正十二年復任憲兵少佐、昭和二年陞奉天分隊長、同六年充奉天憲兵隊長、於滿洲事變樹立甚多功績、同七年陞爲中佐、榮任奉天省警務廳長、經吉林省總務廳長、同省次長、於康德六年十二月任牡丹江省省長
△博彥滿都氏、光緒二十年生於興安南省、由奉天警察專門學校畢業、經興安南省警務長、民政部民政司長、興安局參與官而任興安東省長、於乙達、哈爾濱會議以代表活躍、康德九年任興安南省長、
△額爾欽巴圖氏 興安北省新巴爾虎左翼旗人、康德三年任興安北省長直至今日
△白濱晴澄氏 明治三十年生於鹿兒島縣、大正八年陸士中輟、而入滿鐵、在哈爾濱日俄協會學校、於大同元年任興安總署參與官、長經總署參與官、興安局參與官、興安南省參與官、於康德七年轉爲金融合作社副理事長、前此任總務廳參事官、
△田村仙定氏 明治三十四年生於東京、昭和三年由東大畢業、而入滿鐵、大同元年任法制局參事官、五年任首都警察副總監、同八年任勞務司長、同年轉爲三江省次長
△竹內節雄氏 明治三十七年生於愛知縣、昭和京大卒業於、滿洲事變勃發後、即以自治指導部員活躍、大同元年任民生部事務官、縣參事官、奉天省警務科長、熱河省總務廳長、同八年任首都警務總監、同九年榮任警務廳長、

日定例閣議

【東京一日電】一日之定例閣議、午前十時開始於首相官邸開會、由東條首相以下全閣僚出席、
一、關於科學技術動員綜合方策確立之件、對此、由鈴木企畫院總裁、加以說明、又時別出席之井上技術院總裁、亦行以補足的說明、而後正式決定、
二、關於予算澈底的簡易化之件、對此、由賀屋藏相說明趣旨、由三閣僚有所質疑之後、無異議而以承認、更附議錦、木材統制整備要綱、有崎農相之說明、閣即正式決定、午後零時五十分散會、

目的在謀庶民幸福

北婆羅洲最高指揮官布告

【克欽三十日電】北婆羅洲現住民政治參與令已經制定、最高指揮官布告如左、
大東亞戰爭勃發以來、庶民頗能遵從我軍之命令、對大東亞共榮圈之新秩序建設、貢獻甚大、本官深表謝意、今日戰局示決戰之樣相、敵人隨處試最後之猝突、我國持不敗之體制、隨時將敵人擊退、使現地民衆安心、我軍戰爭之大目的、即在庶人幸福之增進、茲以十二月八日大東亞解放之記念日爲期、着手政治機構之一大進展、開我北婆羅洲現住民參與政治之道路、綱目如別項指示者、我軍鑑於東亞共榮圈之本義、爲民生精神向上、更加徹底、當軍政施行之際、詳細斟酌諸民之要望、與理念、較之口唱民族自快、實則處偽搾取之美英殖民地支配原理、有天淵之差、同時與我功利主義利民政策之別名、所謂民主的治之理念、根本相異、日本帝國之願意、即東亞諸民族之福祉增進即應其原來要求、使民衆各得其所、已明諸宣戰大詔、即應諸民族傳統與性格、創設下情上達之政治機構、即日本眞意我軍企圖、亦在於此、各地方行政機關原住民官公吏、亦以此精神爲原則、因今後教育之普及、而考慮員數增加、地位之向上等、以應住民忠誠、且欲漸次擴充參與政治之時機、關於此點、於茲再附告第三國人即中國人、印度人等後來民族等、言在南方圈無國籍法制定之現在、地住民地位雖非單純但從來認爲第三國人者、非北婆羅洲當地原住民、故無參與政治特權者若茲可因此而明瞭、須大東亞戰以來庶民之齊與協力、暫府庶民取以臨機措置、即予均在此特權一部之機會、至此能否恒久化者、全在庶民今後心構如何、今將近東亞解放完成住日、故庶民應体此次創設政治參與之本旨、挺身建設東亞人之東亞、同時衷心信賴皇軍實力、勿爲流言所惑、謀樂平時業務、且望致服從奉公之誠、
昭和十八年十月一日 北婆羅洲最高指揮官 山脇正隆

予頑敵一大損害

【南太平洋〇〇基地三十日電】九月二十二日於新幾內亞島齊西哈罕北方地區上陸之敵美軍、與日本陸海軍守備部隊間、已展開互九月間之激烈的戰鬪、同方面之海軍守備部隊、由航空部隊掩護之下、壓制、攻擊、而來之敵、嚴然確保日本守備線、二十八日對頻頻來襲之敵部隊、加以反擊之鐵槌、與以大損害、使之四散後退、

預算案單純化

日大藏省已得成案

【東京一日電】關於預算的徹底單純化、及國內體制强化、午後三時由情報局發表、今次預算單純化之主眼如下、
（一）予算形式之單純化、
（二）編成之敏速化、
（三）軌道的効果的予算之實行、
（四）決算事務之簡捷化、
（五）合計諸法規之改正、
爲行政運營決戰体制整備、非常措置極有效適、
（情報局發表）（十月一日午後三時）關於予算之徹底的單純化之件、爲行政運營之決戰化、併即應急之事態、所要準備如下、
一、予算之形式單純化、
甲、予算科目極底的統合整理、十一種類減爲一括計算、
乙、計表之整理、說明之單純化、予算關係文章、縮減、
丙、特別會計之改廢整理、國會計相互間滅當之調整、
二、滅算之編成敏速容易、
甲、滅算之要求、各省事案充分研究、大藏省查定之際其資料提出要求、努力簡略化、
乙、新規重要政策、由閣議確定方法用、
丙、例外支出之事務、準據以上各項、
丁、予算之彈力性强化、以予備當爲增額、
三、予算之實行軌道的且効果的、
甲、資金前渡前金辦理概算等擴大官廳之物品購入金支拂等手續簡易、
乙、權移契約之範圍擴張等官廳之契約手續簡素化、
丙、定額轉轉之範圍擴大手續簡易化、
丁、予算實行各種協議事項並要報告事項、及要通知事項之整理、
四、決算事務之簡捷化、
甲、準照決算關係文書簡減算及決算事務之徹底的單純化、
乙、國有財產事務之簡捷化、國有財產增減計算書同增減報告書、及現在額報告書之議會提出、在戰時中停止、
丙、因委託檢查之範圍擴張須要提出證據書類之減少等、使有關會計檢查之許可簡明等手續簡素化、
五、改五會計諸法規、
甲實施右各項同時爲使其他會計諸手續簡略化、而行會計法戰時特令及其他諸法規之改正、
（乙）關於空襲及其他緊急事態時使用時、爲恐予算提出期變更及其他機宜處置有所遺憾、而設會計法上必要之特令之關於地方預算、亦以本件趣旨爲原則行講求必要措置、

東部戰線戰況

【柏林二十九日電】德統大本營二十九日公表、東部戰線
一、庫班橋頭堡之赤軍、對德軍陣地、行强力之偵察攻擊、但已失敗、
一、沙泡羅背地區之德軍、曾一時被赤軍奪取之陣地、反擊之後、已經奪回、
一、道尼浦中流地區之數地點、赤軍企圖確保該河之對岸地域、但已失敗、
一、中部戰線赤軍、繼續來襲德軍陣地、德軍加以有力反擊、將赤軍之攻擊阻止、使若干突出部之赤軍部隊陷於孤立、
一、十六日至二十八日之期間、德軍擊破赤軍戰車二〇九輛、擊墜飛行機一五五架、
一、赤軍航空部隊、以爆炸機六架、企圖攻擊羅馬尼亞之坤斯坦大港、被德軍高射砲隊擊墜二架、
南部意大利戰線、
一、南部意大利戰線、連日降雨、無大作戰、
一、二十七日反擊轉空軍之襲擊、德軍擊墜敵機達六十五架、

社說

述南方戰綫的實狀

據日本大本營所發表的數字。自六月一日至八月十五日間。以新喬治亞島爲中心的航空戰。日空軍所擊墜及擊破的敵軍飛機。其總數共達八百五十三架。對此。日軍的損失。自炸及未歸還的共計一百七十二架。其比率是敵十架對日方二架。由此可以看到以一擊破五。以二擊墜十的日空軍是怎樣優秀而且勇敢的。所以我們相信。日空倘與敵同數的飛機交戰時。敵軍必當全數毀墜。一架也不能逃去。這毫無疑議。的於是日本現在需要適同航空機的生產。不遺餘力。後航空戰的勝敗。原來由於飛機的質和量。加以搭乘員的精力量而決定的。然而飛機的「質」就是各種的性能。現在各國都大同小異。所以飛機的「量」是極端重要的。但是。日下的日本。各方面的戰力一日比一日强大化。航空兵力。也是日益突飛猛進的增强。我們就可以放心了。

今天我們要在這兒介紹的。不是關於日本航空方面的話。就是日本軍所佔領的南太平洋最前綫的實在情形。這也難道說無益於時局的事。

第一。日本將兵對於食糧。極端珍重。雖一粒米絕不濫費。現在南溟前綫的許多基地。日本軍的食糧。眞是堆積如山。可是日本將兵。對此充分愛惜珍重。這是值得萬分欽佩的。至於蔬菜。現在各部隊都向自給自足。竭力儲蓄食糧。以備他日不意的使用。將兵們積極耕種田地。其情景也算是很好的。

第二。原住民對於日本皇軍的協力。是極端熾烈。他們看待皇軍將兵。好像是自己的弟兄或親戚家一樣。他們協力皇軍。依然熱烈的從事修理道路或去運輸飲用水。向他們問西洋人與日本人的優劣。他們就說道因爲西洋人曼拿鞭子打我們。所以西洋人是可怕的。反之。日本人對待他們很溫和親密。所以他們都很喜歡日本人。尤其皇軍將兵。假是他們原住民敬愛的中心。他們原住民的生活。是非常清潔。對於掃除也很講究。就是到草地。不能發現糞便的堆積。這可以說是出於一般人的意料之外。至於他們的主要食物。那就不外乎香蕉。說到這兒。我們有點應羨的心理了。

上述的是觀察南方歸來者的斷片談話。我們特截在這兒。願意獻給一般人們。作一個共同爲揚完遂聖戰的刺戟啊。

安坤丸治療婦女經血不調的特效藥
安坤丸服三四日後有奇效
安坤丸 調經 主治
不加荊引 毫不忌口 服法便利 售價經濟
經血不調 久不受孕 滑胎小產 經血不止 二三個月 肝氣心疼 飲食減少 頭痛目眩 婦女一切
赤白帶下 腰酸腹疼 經前腹痛 經期不準 經血不見 經多經少 腹脹飽悶 血色不正 因寒因氣
肚腹疼痛 四肢無力 經期錯後 心忙心跳 面黃肌瘦 每逢行經 時常濕肚 氣冲血海 所得各症
子宮寒冷 經後腹痛 每月數次 心口疼痛 午後發燒 四肢冷熱 血瘕血漏 諸症治之

安坤丸製造本舖 遷移新地址 奉天市大西街上頭北大什字路西 鶴春藥店
經濟一大盒兩瓶可即見功 足用
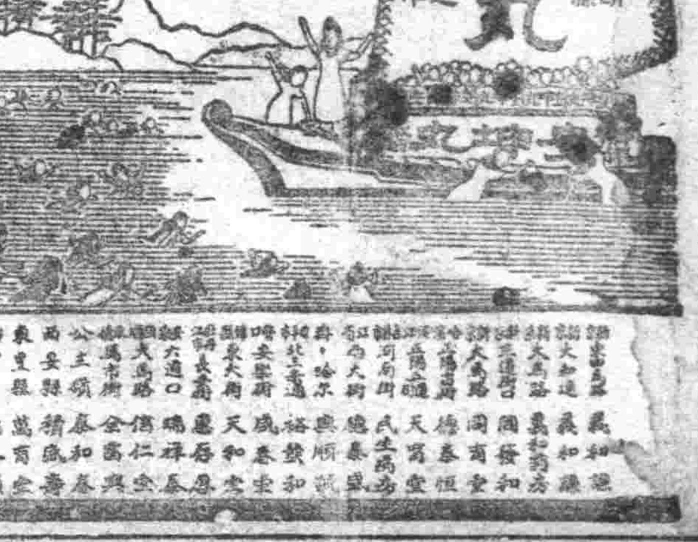

小盒 二十付 五元
大盒 三十付 七元五角
外埠函購請先匯款另加郵費四角
鶴 商標

五個月勇鬪大成果
奉省下勤奉隊執行解散式

以宣揚仗奉發足之國民勤勞奉公隊奉天省下十四縣、道路建設隊解散式並合同慰靈祭、十月一日午前十時、在蘇家屯神社前、嚴肅盛大舉行、五月十日以國土建設哨兵、雄勇開始堂堂進軍、之省下〇〇名勤奉建設、灌輸建設熱意於製鐵、唯此敢鬥、進行五個月奮鬥的工程、中央及各關係方面、頗爲注目、赤銅色之腕、發揮擊滅敵美英而後已之鬪魂、此種建設成果、至爲偉大、裁本年度豫定工程日程、全部終了、遂舉行其解散式、在炎熱天氣下、迎火迦茶建設職之幾貴殉職者三十六名之敢鬥哀話、勤奉制實施第一年度、國土建設之礎貴人柱、功績堪讚

式典由定刻十時起、中央于、建設處長、省側于省司令、總司令代理、拍原管理處長（省長）、松民政廳長、來交通部、戶代理、青木道路、賓有王第一軍管區司令官以下、軍官民多數並參加該縣以次十四縣各大隊代表、殉職遺家族等參列、先有奉告祭、其次舉行盛大解散式、由于省司令致對隊員勤勞之感謝與期來年度願員於萬全之訓示、繼爲于總司令代理、拍原管理處長訓示、青木道路建設處長致辭、以後表彰該縣大隊長孟廣德以下幹部、隊員十四名式典終了後、慰靈祭、舉行對瀋陽大隊隊員張振沈（二十一）君外三十六名殉職者之嚴肅靈祭式、由于省司令以下各代表、各述哀悼之辭、祈願爲建設殉職之勤奉青年冥福、上二時、嚴肅慰靈祭並解散式終了、午后、開協議于省長以下省縣各勤奉關係者之道路建設實績檢討會。

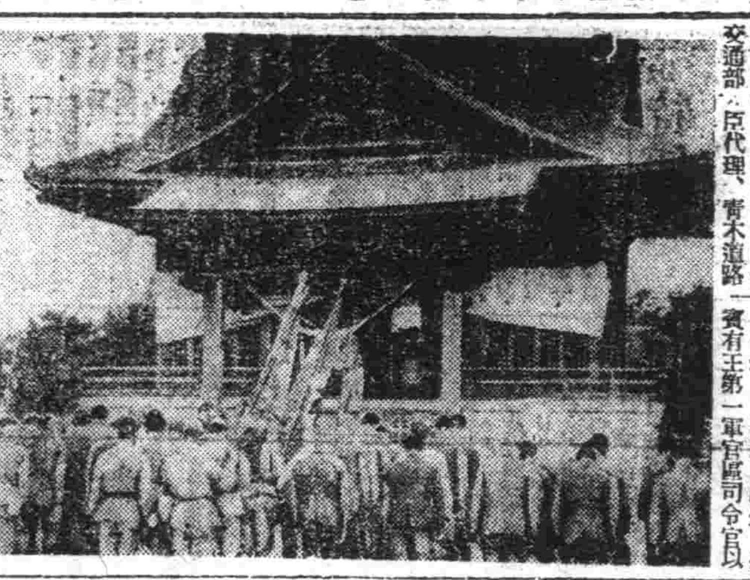

照片是在蘇家屯神社前舉行的勤奉隊解散式

安東土建報國會解散式

【安東】爲在安東土建業者之協力機關、當今春御巡狩之際、爲奉答建設部之實行機關踐多大業績之安東土建報國會前曾進行準備解體、於二十八日午後五時起在協和會館舉行解散式、

挺身隊結成式
昭和製鋼於昨日舉行

【鞍山】由事務室走向現場負起鐵鋼增產之重大使命、昭和製鋼所鐵鋼挺身隊總員百名以一日爲期實施、同此日午前七時由牟田口主計課職員引率百名之隊員於第〇製鋼工場集合舉行入隊式後於同九時於構內昭和神社前舉行有意義結成式有森川常務之訓示、牟田口隊員代表之宣誓同十時高揚一同增產之意氣向生產戰突入

協和會亦斷行異動
順應東滿興安兩總省開設　企圖强力推進實踐會運動

【新京】協和會、隨同東滿、興安總省本部之設置以一日令人事異動如左、（括弧內舊職）

興安總省本部事務長（興安南省本部事務長）**櫻井慶八**　同庶務科長（林西縣本部事務長）吉山博吉、同指導科長（科爾沁右翼前旗本部事務長）松井金二、同青少年科長（本溪縣本部事務長）田中達、同指導科辦事（興安北省本部青少年科長代代（田淵南雲、同同（錦州省本部庶務科辦事）藤井安潮

興安北省本部事務長（奉天省本部庶務長）**岸義一**　兼指導科長　興安北省本部庶務科長兼青少年科長（興安北省本部指導科長）松崎貞勝、興東地區連絡部參事（興安東省本部青少年科長代）林西縣本部副長（吐默特左旗本部事務長大泉桂之助、興西地區連絡部辦事（興安西省本部青少年科長代理）中村齋興南地區連絡部長兼開魯縣本部副長（

安東市本部事務長）日高元次、興南地區連絡部辦事（蘿北縣本部事務長）原口剛平開魯縣本部事務長（興安西省本部指導科辦事）戶根山達也、林西縣本部事務長（青龍縣本部辦事）鈴木善策、海拉爾市本部事務長、（哈爾濱市本部辦事）中牟田信人、克什克騰旗本部事務長（桓仁縣本部辦事）竹林地蓮突、科爾沁右翼旗本部事務長（鐵嶺市本部事務長）小黑武雄、喩泉縣本部滿備處主務（中央總監部辦事）下園仁次郎

東滿總省本部副長兼事務長（牡丹江省本部副長兼事務長）**野村登龜江**　同庶務科長（北安省本部庶務科長）日高明同指導科長（龍東縣本部事務長）松尾道、牡丹江市本部事務長（奉天市本部青少年科長）永戶保二、東安省本部指導科長（虎林縣本部事務長）武重大三、同庶務科長（東安市本部事務長）松野尾福市、虎林縣本部事務長（南滿幹訓辦事）鴨原喜一、東滿總省本部青少年科辦事（開原縣本部辦事）淺利榮次郎、延吉縣本部事務長（中央本部總務部辦事）淺本修、同江縣本部事務長（興安東省本部庶務科長）小田島軍八、濱北縣本部事務長、（吉林市本部辦事）江尻操左衛門、東安市本部事務長代理中島博、北安省本部科長（兼）（北安省本部事務長）太田大、克山縣本部事務長（安東縣本部事務長）坂井孟一郎、依安縣本部事務長（奉天省本部青少年科辦事）月川相模、龍江省本部青少年科長代理）叶默特中旗本部事務長）宮倉房藏、膽檢縣辦事處主事（中央鍊成所辦事）安敬之、景星縣本部警備處主務（中央本部文化部辦事）輕部豐、奉天省本部庶務科長（中央鍊成所辦事）瀧口實雄、同青少年科長、（吉林省本部辦事）宮本直、同指導科長（兼）（奉天省本部事務長）紀井一、同青少年科辦事（中央本部青少年科長）立花實、奉天省本部指導科辦事（隆化縣本部事務長）橫山朔、奉天市青少年科長（遼陽縣本部事務長）河合常俊、奉天市指導科辦事（同江縣本部事務長）谷口正男、奉天市青少年科辦事（中央本部青少年部辦事）多田弘道、遼陽市本部事務長兼遼陽縣本部事務長（中央本部文化部辦事）加藤重兵衛、鐵嶺市本部事務長（兼）（鐵嶺縣本部事務長）崎山信義、撫順縣本部事務長（兼）（撫順市本部事務長）朽木忠雄、本溪縣本部事務長（柳河縣本部事務長）山口梅夫、營口市本部事務長（中央本部總務部事）鳥飯辦和司雄、壹平泉本部辦事（寬甸縣本部事務長）酒井平正、濱江省本部指導科長（遼陽市本部事務長）吉武岩夫、濱江省本部青少年科辦事（豐河縣本部事務長）石永山、鳳城縣本部副長（鳳城縣本部事務長（樺樹標、樺甸縣本部事務長（濱江省本部指導科長）五十嵐喜文幸、河縣本部事務長（依安縣本部事務長、今井正三、安達縣本部事務長（牡丹江省本部指導科長）高守山、（龍東縣本部事務長（中央本部實踐部辦事）秋保正巳、錦州縣本部事務長首都本部指導科長丁寧、錦州省本部青少年科長（中央本部總務部辦事）平尾善郎、綏中縣本部事務長（克什克騰旗本部事務長）古川國雄、吐默特左旗本部事務長（奉天省本部庶務科辦事）鷲尾直作、吐默特中旗本部事務長（東安省本部指導科長）山路喜士、遼縣本部事務長（中央本部總務部辦事）藤之本義直、熱河省本部指導科辦事（翁牛特左旗本部事務長）兒玉重雄、隆化縣本部事務長（興安縣本部事務長）山口等、翁牛特左旗本部事務長（翁牛特右旗本部辦事）岡本秀雄、豐寧縣本部事務長（興隆縣本部辦事）太田次雄、熱河省本部指導科辦事（豐寧縣本部事務長）岩波孝弘、安東市本部事務長兼安東縣本部事務長（興安北省本部事務長）奧出勇、柳河縣本部事務長（中央本部實踐部辦事）丹野嶽二、綏安縣本部事務長（奉天省本部指導科辦事）野村繁雄、通化市本部事務長（安達縣本部事務長）佐藤忠二、首都本部指導科長（兼）（首都本部事務長）舟田清一郎、首都本部指導科辦事（義縣本部事務長（李長嶺、中央本部總務部辦事（營江市本部事務長）江見千尋、同（延吉縣本部事務長）杉森秀俊、中央本部青少年辦事（奉天省本部青少年科長）吉野謙一、同（龍江省本部青少年科長代）關根秀忠、同（綏中縣本部事務長）國部貞雄、同（奉天市本部青少年科辦事）田村忠雄、中央鍊成所兼調查部辦事（牡丹江市本部事務長）加藤清則、中央鍊成所辦事（開魯縣本部事務長）巴堯令、中央本部文化辦事（牡丹江省本部庶務科長）加藤政夫、同實踐部辦事（克山縣本部事務長）矢口正次、磐石縣綏縣本部副主事（奉天市本部青少年科辦事（西尾十四三、中央本務總務部辦事（興安西省本部事務長）中尾優

儲蓄債券當籤番號

【新京】滿洲儲蓄債券第十二次當籤番號如左、

▲第一回債券第十二次
▲一等（一千圓、計四枚）
四六、〇七八　七二、七二七
▲二等（百圓、計十枚）
九〇五九三　六八八四四　四七〇九五　七〇四四四　一二八五四

▲第九回債券第四次
▲一等（三千圓、計四枚）
四九、一四八
▲二等（百圓、計二十八枚）
一二六二三七　五五一二一　七五〇二六　六九二五七　八七一二一　一四〇五〇　八八六〇七

政府人事異動（薦任級）

國務院辭令（一日分）
（興安北省警務廳長）　杉浦　直熊
犬塚　善吉
任總務廳參事官
叙薦任一等
（綏化縣副縣長）　淺子　英
總務廳官房勤務
省理事官（興安西省警務科長）　佐佐木治平
省理事官（興安東省開拓科長）　齋藤　倫一
省理事官（興安南省商業科長）　圖們克什和圖
任總務廳參事官
叙薦任二等
（柳河縣長）　增田　靜將
總務廳官房勤務
總務廳調查官　石原　毅
任總務廳參事官
叙薦任二等
企劃處勤務
（國稅科長）
經濟部理事官　歲川　滿雄
任總務廳參事官
叙薦任一等
法制處勤務
（興安南省總務科長）
省參事官　高橋　清
（間島省財務科長）
省理事官　松本　洋根
任總務廳參事官
叙薦任二等
地方總務
文教部理事官
（師道教育科長）　王　維常
任總務廳理事官
叙薦任二等
總務廳官房庶務科長
教學官　博士　俊
任總務廳理事官
叙薦任二等
人事處練成科長
總務廳理事官

總務廳理事官（官房文書科長）
總務廳官房庶務科長　荒川　秀次
總務廳理事官
（人事處人事科長）　峰　良平
解總務廳人事處練成科長事務
任總務廳事務官
叙薦任二等
（調查科長）　王　達吉
總務廳官房勤務
總務廳參事官
兼任興務總局參事官　淺子　英
任中央警察學校教官（學監）
叙薦任二等　高橋正之助
交通部理事官
（河川科長）　五十嵐浩五郎
任興安局參事官
叙薦任一等
總務廳事務官　森　勝讓
任審計官
叙薦任二等
審計局第一處勤務
禁煙總局理事官
（管理科長）　春日　曾次
命禁煙總局庶務科長
總務廳參事官　高須　進一
任禁煙總局理事官
叙薦任一等
命管理科長
民生部事務官　滕　昌智
任文教部理事官
叙薦任二等
命學務司師道教育科長
民生部理事官
（總務化學工業科長）　萬　次郎

命商務司整備科長
（新京）稅務監督署副署長　浦山　武一
任經濟部理事官
叙薦任一等
命商務司纖維化學工業科長
經濟部理事官
（企劃科長）　岡　孚
命稅務司國稅科長
稅務監督署理事官
（奉天稅務監督署總務科長）　大島　俊一
任經濟部理事官
叙薦任二等
命稅務司企畫科長
經濟部參事官　梅野　一
任專賣總局理事官
叙薦任一等
命總務科長
專賣總局理事官
（總務科長）　中村　觀治
任稅務監督署副署長
叙薦任一等
補新京稅務監督署副署長
（牡丹江專賣署長）　村山　武雄
任營口稅關長
叙薦任一等
財務職員訓練所教官　小池　孜
任專賣署長
叙薦任一等
補牡丹江專賣署長
稅關理事官
（營口稅關監督觀科長）　後藤　篤孝
解署理營口稅關長事務
（海拉爾市長）　吉村修一郎
任交通部理事官
叙薦任二等
命水路司河川科長
省技正
（濱江省土木科長）　中山　太郎
任大東港建設局技正
叙薦任二等

命土木科長
大東港建設局技正
（土木科長）　高橋　孝一
大東港建設局航路科長
（牡丹江省開拓廳長）　岩尾　精一
任東滿總省公署開拓廳長
叙薦任一等
（綏陽市長）　保　聯孝
任東安省公署民生廳長
叙薦任一等
（東安省警務廳長）　高比虎之助
任東安省公署警務廳長
叙任一等
（東安省開拓廳長）　毛利　佐郎
任間島省公署開拓廳長
叙薦任一等
（間島省警務廳長）　米村　茂
任間島省公署警務廳長
叙薦任一等
（間島省開拓廳長）　足立義之助
任間島省公署開拓廳長
叙薦任一等
總務廳參事官
總務廳事務官　高山　達源
叙薦任二等
任東滿總省參事官　平尾　正雄
叙薦任二等
（錦州省視學官）　于　敬修
任東滿總省理事官
叙薦任二等
命東滿總省公署民政廳文教科長
（牡丹江市事務官）　金　顯生
任東滿總省理事官
叙薦任三等
命東滿總省公署官房會計科長
省理事官
（間島省警務科長）　阿部　正雄
任東滿總省理事官
叙薦任二等

命東滿總省公署警務廳警務科長
興農部技正　芝原悉一郎
任東滿總省技正
叙薦任二等
命東滿總省公署開拓廳畜產科長
交通部參事官　河野　三郎
任東滿總省理事官
叙薦任二等
命東滿總省公署交通廳監理科長
交通部事務官　宮坂　文彥
任東滿總省理事官
叙薦任二等
命東滿總省公署交通廳運輸科長
省警正
（吉林省地方警察學校主事）　堀內　幸治
任東滿總省理事官命
間島省公署警務廳警務科長
地政總局事務官　三浦　清治
任東滿總省理事官
叙任二等
命東滿總省公署地政科長
（興安西省警務廳長）　影山八郎
任興安北省公署警務廳長
叙任一等
總務總參事官　竹村　茂昭
任興安總省參事官
叙薦任二等
命興安總省公署官房總務科長
省理事官
（興安南省殖產科長）　木下　壽男
任興安總省參事官
叙薦任二等
命興安總省公署產業廳勤務
興農部技佐　近岡　忠三
任興安總省參事官
省理事官
（興安西省畜產科長）　薩　蔭阿
任興安總省參事官
叙薦任三等
省理事官
（興安北省動員科長）　功果爾扎布
任興安總省參事官

叙薦任二等
命興安北省公署勤務
旗參事官
（科爾沁右翼中旗）　古賀　杉夫
任興安總省理事官
叙薦任二等
命興安總省公署民生廳勤員
（四平市技佐）　額原　應孝
任興安總省理事官
叙薦任二等
命興安北省公署民生廳保健科長
省理事官
（通化省警務科長）　江川　廣也
任興安北省理事官
叙薦任二等
命興安總省公署警務廳警務科長
警務總局事務官　土屋　定國
任興安總省理事官
叙薦任二等
命興安總省公署警務廳特務科長
旗長
（科爾沁左翼前旗）　孟和　濟臣
任興安總省理事官
叙薦任二等
命興安總省公署警務廳保安科長
省參事官
（興安東省）　綽克巴圖爾
任興安總省理事官
叙薦任二等
命興安總省公署產業廳畜產科長
旗長
（扎賚特旗）　額爾　德誠
任興安總省理事官
叙薦任二等
命興安總省公署產業廳勤務
省技正
（興安南省技佐）　小川　敏夫
任興安省技正
叙薦任二等
命興安總省公署產業廳勤務
大東港建設局事務官　江指大地之介
任興安總省理事官

叙薦任二等
命興安總省公署交通廳監理科長
興安局秘書官　小西京太郎
軍事部事務官　倉永　保
開拓總局事務官　曾島　實
旗警正　山田　貞治
任興安總省理事官
叙薦任二等
（林西縣長）　王　國川
任興安總省縣長
叙薦任二等
補開魯縣長
旗參事官
（郭爾羅斯前旗）　中尾　慎一
任興安總省縣長
叙薦任二等
補林西縣長
兼任興安總省參事官
（興安西省民生廳長）　阿勒坦瓦齊爾
任興安總省旗長
叙薦任二等
補巴林右翼旗長
（興安南省實業廳長）　巴　雅爾
任興安總省旗長
叙薦任一等
補科爾沁左翼前旗長
（布特哈旗長）　蒼吉　扎布
任興安總省旗長
叙薦任二等
莫力達瓦旗長
（扎賚特旗參事官）　鄂和穆巴雅爾
任興安局參事官
叙薦任三等
補扎賚特旗長
（興安總省旗參事官）　瀨崎　清
任興安總省旗參事官
叙薦任一等
補布特哈旗參事官
省理事官
（興安西省特務科長）　岩淵　滿雄
任興安總省旗參事官
叙薦任二等
補科爾沁右翼中旗參事官

任熱河省開拓廳長　關田　金作
叙薦任二等
省理事官兼參事官　一水　傳
任省參事官
叙薦任二等
命熱河省長官房總務科長
（北安縣副縣長）　安井　尋志
任省參事官
叙薦任二等
命北安省長官房總務科長
總務總事務官　原　秀三郎
任省參事官
叙薦任二等
命熱河省長官房勤務
（興安東省開拓廳長）　額爾　德登
任省參事官
叙薦任二等
命龍江省長官房總務科長
（濱江縣副縣長）　佐藤誠次郎
任省理事官
叙薦任二等
命通化省警務廳特務科長
省理事官
（通化省特務科長）　五十嵐　利
任通化省警務廳警務科長
竹技正
（興安西省）　小像　虎一
任省技正
叙薦任二等
錦州省民生廳勤務
交通部技佐　辻川　秀夫
任省技正
叙薦任二等
命濱江省建設廳土木科長
（北安省參事官）　王　安惠
任縣長
叙薦任二等
補景星縣長
（景星縣）　劉　瑞彬
補通河縣長
旗參事官
（布特哈旗）　天野　光顯
任縣長
叙薦任二等
補柳河縣長
（林西縣副縣長）　竹崎　牧二
補寧江縣副縣長
交通部參事官

任副縣長　勝目　德
叙薦任二等
補林甸縣副縣長
省理事官
（牡丹江省警務科長）　林　倚光
任副縣長
叙薦任二等
補北安縣副縣長
禁煙總局理事官
（庶務科長）　蜂谷　貞雄
任副縣長
叙薦任二等
補綏化縣副縣長
司稅官
（錦州稅捐局長）　菊地　末吉
任副縣長
叙薦任二等
補嫩江縣副縣長
省參事官
（興安西省總務科長）　寺田　茂七
任旗參事官
叙薦任二等
補郭爾羅斯前旗參事官
（興安南省警務廳長）　安藤　貞夫
任興安總省市長
叙薦任一等
補海拉爾市長
（柳河縣長）　毅　景賢
任市長
叙薦任二等
補鐵嶺市長
大東港建設局技正
（船路科長）　關　昌作
任市處長
叙薦任一等
補鞍山市工務處長
（林甸縣副縣長）　岩島勇太郎
任街長
叙薦任二等
補圖們街長
（圖們街長）　藤本　區
任街長
叙薦任二等
補官附准　田川　博明
任大同學院教官
叙薦任二等
兼任總務廳參事官（入事處）
命大同學院研究所所員
（十月二日附令同）

城內鐘樓南西胡同
電話（四）三九三一
郭氏醫院
院長 林松彬　醫學士 郭李周子　女醫 助產士

緊要啓事
今有林遠吉夏福成及吳安亮等於康德拾年二月十日開設同盛公因有林遠吉及夏福成他人另有他事情願將股份完全撤出對於雙方手續辦理清楚嗣後同盛公之營業責任概與林夏他人無關係特此聲明
奉天小北門裡同盛公啓

招租廣告
今有新房百間旅館用具全副出兌包租零租房均可月房每間每月租金參拾五圓供給自來水電燈房租月初先繳有意租賃者可到奉天市大西邊門臺上記名項者可
電話二、七一〇四　何德寶館

袁綏卿啓事
鄙人於本年三月二十日與田鴻福締結使用奉天大舞台（即聯大舞台）及全台傢具契約後由伊接辦於九月二十三日停演適因由該人委任之王蒙律師聲請奉天區法院強制執行已將劇園及全部房屋全由田鴻儒退交條至北市場遼由該人不日開演再自締結契約之日起至遷移之日止凡大舞台對外欠款等由田鴻儒負責與鄙人無干恐未周知特此聲明

緊要聲明
申靜軒繼德山朱流三人因另有高就由康德一〇年五月一日將三和製箱所退出名下東名宋勝雲所由兌出日起所有以前三和製箱所之對外一切關係作保及錢財川往等事概不負責特此鄭重登報聲明
奉天三和製箱所經理人宋勝雲　日區羅光街一段二一號富德製箱所

精解簿記函授
所址 新京特別市東三馬路新京協和會館

奉天東亞女子打字學院招生
附設印刷部　專門代打日滿各國文件及謄寫板印刷　清時報名入學　備有清潔宿舍
奉天市朝日區東亞街三段二五號（遼名南三經路）　電話二一五一〇七番
（簡章函索附郵六分即寄）

民生部認可
奉天實踐簿記學院招生
商業科二年生各五〇名
一、招收學額　男子部簿記速成科五〇名　女子部簿記速成科五〇名　男女分班教授
一、入學資格　限國民優級學校卒業者或有同等學力者
一、開學日期　國曆十月十五日（隨到隨收）
一、宿舍　爲便外埠學生便利起見備有宿舍
一、校址　奉天市瀋陽區小南街四段一〇四號　電話四、三四五〇番
備有簡章函索郵票六分即寄

關於奉天市上水道定量給水之範圍指定之件

奉天市公告第一四號

依據奉天市上水道條例第一條之規定關於可以爲定量給水之範圍指定如左

記

一、供給普通家事用之給水栓全部

公告如右

康德十年十月一日　奉天市長　王賢湋

土場財團公告

茲由新京特別市日本橋通第七拾八號株式會社龍平商行對於奉天市鐵西區興工街參段第八號所在工場所屬之工作物及器具機械設定新設工場財團爲工場財團目錄記載之登記追加而有變更登錄之申請故就於該財團之勸告有權利者或扣押或假處分之債權者應自日本公告揭載之日起三十日以內將其權利呈報於本公署但屬於工場財團之目錄備置於本公署以供關係者之閱覽

康德十年九月二十八日　奉天市公署

工場動力合理化!!
合理化會社誕生了！
電動機作業狀態如何？
實行定期檢點與清掃了嗎？
沒有其他的異狀嗎？
免費巡迴檢點開始！
動力保守契約開始！
請諸位利用相談所吧
增進能力　增強生產　保全機器
弊社提倡電動機定期清掃不怠
奉天市千代田通三三六號
大邦電機修工株式會社
電話（3）5023號

調經健身
女性荷爾蒙劑阿備司經片的特長
一、藥性緩和作用强大。
一、得由內服而收奏效。
主治　月經不調、閉經期障礙、不妊症、乳汁分泌不足或減退、神經衰弱症等。
包裝　一〇〇片　二〇〇片
阿備司經片
發賣元　武田藥品工業株式會社　日本大阪市東區道修町
4-67

羣醫東手百藥無靈時速服福康育
婦女諸病
福康育
奏神效
●藥不在多●有効則靈●價勿貪賤●好病爲功●
定價●大盒二千粒入十二元六角・小盒一千一百粒入七元二角

◆適應症◆（外埠函購另加郵費四角）
赤白帶下　腰腿疼痛　子宮寒冷
久不受孕　行經腹痛　月經停閉
腹內膨脹　寒塊氣塊　癥血凝積
月經不調　虛癆病　產後諸症
四肢痠痛　面黃肌瘦　飲食少進
服福康育　諸症除根　飲食劇增

製造本舖　國瑞藥房　奉天市小北城門外西頭電車路道北　電話（四）二〇四一番
奉天代理店中街　中法大藥房　電話（四）二八五九番
奉天代理店中街　天益堂　電話（四）二九九七番
奉天代理店中街　天益西藥房

治愈婦科諸症來函鳴謝原文照錄

各省縣代理店
錦州東關正記藥店　新京五馬路寶和堂　溝帮子萬德堂　三源浦萬興源　海城萬育藥房　清河門太成藥房　北安樂康藥房　營口西市街咸審堂　大賚和豐盛　八道江積成公　康平和發玉　興隆鎮謙益恒　綏化同慶泰　樺甸天益堂　敦化全泰恒　昌圖啓東藥房　扎蘭屯泰和藥房　懷德城內萬有堂　遼中崇盛豫　遼中北德順魁　濱江道裡恒興昌　海倫西街和發興　九台錦和慶　綏化濟世西藥房　濱江道外瑞德昇　鞍山明治道太和堂　前郭旗裕泰成　西豐福德堂記　扶餘同仁堂　扶餘興順德　大賚福德增　新京三道街同發和記　泰來縣佛師藥房　昂昂溪大德亮　新京三馬路同育堂　富拉爾基和發長　新京長春路中西大藥房　朱家坎天生祥　扎蘭屯和泰盛　扎蘭屯同發和　安達站同和堂　安達站同仁堂　安達志和福　肇東慶增源　新京南大街和新堂　洮南同和盛　洮南和發東　洮南廣聚興　清原中街仁安藥房　清原西大街永和順　牡丹江慧存厚

奉公隊後部查閱
查閱使四日開始分班實施

日的興滿決戰下北邊鎮護態勢之完璧民間防衛主體之協和會義勇奉公隊本年度後部查閱、已決定四日自三宅中央統監爲查閱使之第一班哈爾濱市始、小田、大田廣于各副統監、分爲三四班查閱使、依次前往各地查閱。

△第一班 查閱使三宅中央本部長、四、五兩日哈爾濱、九、十四齊市、二十一二十二首都
△第二班 查閱使山田副總監五、六日吉林、九、十龍井、十一圖們
△第三班 查閱使廣部總監二、三日奉天、七、九日本溪湖
△第四班 查閱使于副統監二、三日鞍山、五、六日營口、八日錦州、九日蓋平

再第二班山田查閱使、更當於終了後、以警務總局長資格、巡視東安興安兩地區警務機關、第三班廣部查閱使文教部大臣、巡視奉天市內各學校也。

日滿思想專門委員會
假國務院講堂盛大舉開

【新京】第一回日滿司法連絡委員會思想專門委員會、第四次治安維持司法官檢察官會議、於一日午前九時、在國務院講堂招開、滿洲國側有太田總務委員、八田委員（法政科長）其他各委員、（司法省事務官）其他各委員、股滿國特委員（最高法院庭長）以下各廳時委員、日本側有長戶總務委員代理（司法省事務官）其他各委員、此外並有朝鮮、關東州等關係官、派出上海日本大使館警察官兼檢事等六十餘名出席、太田總務委員致辭、及因大東亞戰爭之推移、國際情勢之轉變、滿洲國所負荷之使命、益加重大、由敵國及敵性國各種對滿謀略亦有益加熾烈化之傾向、並策動大東亞各地域由共榮圈脫落、各種思想策動、頁各地域、在有組織的有機的關聯之下益加激化之趨勢、由各地域單獨之取締對策、欲達成所期目的、極爲困難、在國際的規模之下、阻害大東亞共榮圈之確立、爲對此等思想策動完全防止、在立法上及取締上、各地域共同確立對策、以期完善、而得大東亞戰爭之完遂、其後有日本側總務員之致辭、然後全般思想對策協議如下、一、日滿華相互間交換情報、及其他思想事務連絡上緊密化方策、一、前此所開日滿司法連絡委員會思想專門委員會研究不屬事項、午後四時許閉會。

皇帝陛下御臨 紀念碑除幕式

【安東】爲崇謝紀念皇帝陛下之御臨、於大和在滿國民學校校門前建立中之皇帝陛下御臨紀念碑除幕式、一日午前十時於全校學生並父兄多數參列之下、興該校三十七回創立紀念式典同時舉行、以永讚深厚之帝德。

無敵荒鷲美談
偕戰友遺骨爆擊昆明

【某基地三十日電】「戰友啊！跟我來！這是美軍的某基地昆明、」這樣悲愴的叫喊、而且在決行爆炸數日前、又把裝着殉職的戰友荒鷲的血本館「在駒前、在上月二十日航空日決行昆明爆炸的時候、日本戰鬥機就毅然的衝入陣中、而造成這樣的旅悲壯且美麗的戰友愛故事、這樣的事實的故事是在最近纔判明的、並且成了在第一線某基地連日續行轟炸、激擊奮戰的陸鷲們的話題、這空中美談的主人公、就是某戰鬥機部隊的今井中心三少尉、（廣島縣生人）他曾在上月十五日、美空軍的自珍寬索里迭特、重爆擊機五架來襲北部安南地方的時候、旋起激擊、而偉壯的屠殺了號稱不落飛機的B24但不幸的他所操縱的飛機頭部、竟中了敵彈而壯烈自炸了、該少尉在基地常說、「轟炸昆明的日子、漸漸迫近了、此時、方可痛快的一戰啊！」而等着轟炸日期的光臨！並且還盡力的訓練着、然而該少尉、竟在此壯舉之前、與○架僚機同在海防上空、和五架展開了壯烈的空中戰、而血染青空的殉職了、時常聽到此戰友希望的同僚○○中尉在轟炸昆明之前、遂向部隊長要求許可說「請允許今井少尉、與我同乘、在昆明殺勢了美空軍吧！」得到許可後、就在二十日的爆炸當日、懷抱化爲護國神靈的遺骨、同時搭乘了雙機、他的神靈保護着大編隊的日本爆擊隊、終於殺到昆明上空了、而與○○架僚機同時闖入旋起將四十架的敵D40戰鬥機羣之中央、「今井少尉！你的希望我們代實你行了」日本陸鷲的心目之中、都這樣的禱念着、而終了收得擊落旋起邀擊的十八架擊破大型機二十四架以上的大戰果、而後始平安飛回基地。

滿赤創立記念式典

【新京】滿洲國赤十字社、以一日爲創立滿五周年記念日、於是午日後三時許於新京記念公會堂、邦張國務總理、笠原關東軍參謀長、德川日赤社長（代理）陳中華民國公使等來賓及臧式毅同社總裁、三浦理事長、以下社員救護看護婦等約七百名參列已將盛大記念式典舉行、彼時三浦理事長式辭、之次爲臧總裁致詞、再次表彰同社五年勤續者百四十九名、然式典前午前十一時、於同所爲殉職軍事部大臣、于民生部大臣臨席、各遺族參列、已將殉職及物故社員慰靈祭執行矣。

東滿・興安兩總省堂堂誕生

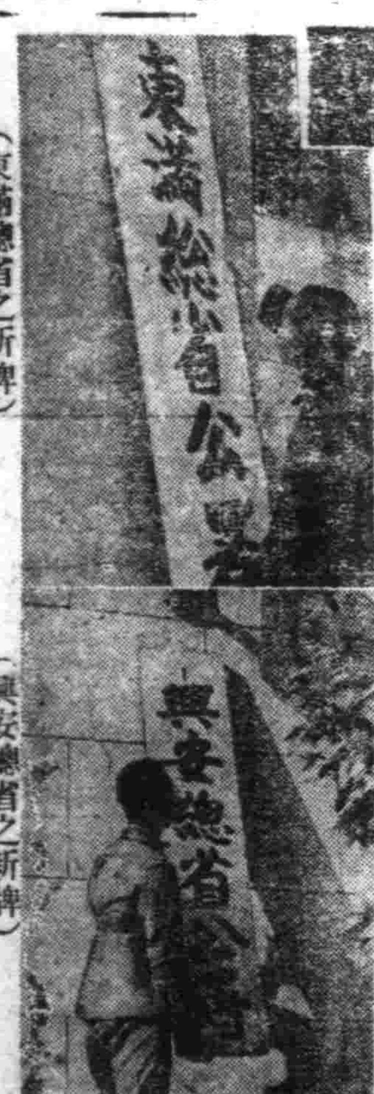

（東滿總省之新牌） （興安總省之新牌）

東滿總省開廳式典
於十月一日隆重舉行

【牡丹江】誠合牡丹江、東安、間島三省行政邁入高度國防國家體制確立途上之東滿總省公署之開廳式、於十月一日午前十時、由田村總省次長、馬民生岩尾開拓各廳長以下全署員參加下、在牡丹江會館大講堂隆重舉行、國民禮儀後、捧讀國本奠定詔書、三谷總省長訓示（田村次長代讀）田村次長率領參拜牡丹江神社、且於行東滿總省、開廳條件新願式、興省之新決意、此外間島、東安兩省公署、以及總省管內各市縣公署、亦各自舉行開廳式、又協和會東滿總省本部、以及各省市縣本部、亦舉行同樣意義深遠之開所式、

顯官齊集振武殿
舉行興安總省開廳式

【興安】興安總省公署之開廳式、業於午前九時、在省振武殿、於白濱參與官以下全體廳員參加下、隆重舉行、國民儀禮後、由白濱參與官代讀博總省長之訓示、次更由白濱參與官率領三呼日滿兩國萬歲、及興安總省公署萬歲後乃行閉式、嗣又於該署、舉行祝宴、暢飲甘酒、以示賀意此外將於五日、在省公署前廣場、於中央側總代理源田總務廳次長、以及地方官民代表六百名多參加下、舉行興安總省創立式典、

努力達成重大使命
三谷東滿總省長訓示要旨

【牡丹江】東滿總省開廳式、式典席上三谷總省長訓示要旨如左、

政府此次本諸基本國策大綱、斷行刷新庶政、以謀第一線、現地之行政遂營毫無遺憾、而向高度國防國家之建設、加强整備行政機構、於本期定期、以舊牡丹江、間島、東安、三省之地域、設立東滿總省、蓋此三省之地域、不僅防衛、行政審察、以至交通具有緊密之關聯、復于國防上、亦占有特殊重要地位、茲值大東亞戰爭下、南北均展開酷烈死鬥、確立擊滅美英必勝態勢之秋、荷負北邊鎮護重貴之我滿洲國、於此地域、確立強力且一元的行政運營、洵屬至要、即總省之第一使命爲綱一切重要部門樹立綜合計畫、務期省政運營得與國防衛、而確立國防態勢、遂三省均以國防態勢之確立爲第一義、關於練成、擴充民力之伸張、民心之把握等、誠頗示勢力、今後加入各特殊事情、於此施政方針下、推行省政乃事所當然、總省設立之前、曾遭稀有之災害、故本年總省施政之目標、以復舊災禍與爲總省設立後、既不變更各省之地域、且復希加以强化、安定民心爲方針、即對于交通、通信、利水消火之外、防空及其他防衛諸施設、再加强化、以之、辨別此次之災禍、並非天降、進行萬全之檢討、以確立對處非常之態勢、又關于防疫、救護、講求其萬全方策、對于農產物之集貨即體質態、加以細心之注意、藉期補子食糧等、無些微不安、以之適進新年度之增產、關于事務運營、於總省內關于指示總括的命令、並謀整連絡、由總省長及總省次長自任之、强化總省公署職員之官制、使其專擔各地之事務、尙希各位、深體此旨、尤爲總省公署官吏並各廳、關于其所管事項、均爲直接補佐總省長者、宜應力避免鈍誤、自不待言、但尙希各省間、且勿發生些微磨翻、際值時局千變萬化之時、各位荷負總省之使命、至重且大、故希堅持信念、民憑衷心之態度、關於廉正勵和、作與東道、宜深加致力、以官民協力一致邁進、貢獻於發揚新總省之價值

新興雄都前程遠大
集結政治經濟軍事之中心

興安

【興安一日電】以此次興安總省之新設、位爲省公署所在地之興安、民國元年前後、不過爲一戶數二三十之蒙古人部落而已、後及昭和三年十月、張作霖於此地建設屯墾軍之兵舍、人口乃見急增、及建國後、興安南省之省公署、並興安軍官學校、均設於此、乃形成興安之政治經濟軍事教育之中心地、逐日發展、現在興安之行政總福、興安總省公署、興安軍第二司令部、陸軍興安學校均在此地、此外并有興民厚生會國立農事試驗場、同時羊草良場、及教育機關之國立興安大學院、興安女學校育成學院中等學校等、而以人口三十萬爲目標之都市計畫、由明年度起即可着手、急速實施、新市街以站爲中心、向西伸延、刻正致力於官舍之新築、明年度各機關、即可以包括之機關、謂興安四省設置於此、興安之街、新京之蒙古關係機關、亦決移至此地、此外并計畫放送局之設置、

六歲幼女識破慣賊
民間防犯高奏凱歌

【鞍山】僅六歲幼女、竟能識破張儒民（三二）、慣竊盜犯、搜出贓品、是以派所、撫獎、該幼女之機警、實爲民間防犯、凱歌、事發二十日正午鞍山市四番町附近之同五七號御幸町長女卯子（六）、突發見昨日侵入鄰家某去偉歟入又復伊於此於是念自宅、遂告伊母轉報所、乃聯絡警察、送與附近派出所、審訊判明爲結果、住所不定山東省...

國展閉幕

【新京】美術國展之秋二十六日開之第六回國展「撫審部」展覽會之繪畫、而於三十日盛況裏閉幕矣。

竹內奉天警務廳長
榮轉三江發表談話

榮轉三江省次長之竹內奉天省警務廳長、自去年十二月赴任以來、僅十閱月、以其淳樸之精神、故業績顯著、且能把握治安、洽悅、故奉天省民深感恩惜、其轉任、其轉任之際如左、三江省乃北滿之要衝地、想像其地位、極爲重大、同時、所做實任之重大、於任上警務方面之援助、祇有努力從事之一端而已、余在奉天省任職之期間、雖然非常短促、但蒙使關人竭其援者、實得奉天省軍官民各位所賜之指導首先、寄意任此總諸者也。

東洋史學絕大貢獻
日譯滿洲老檔苦心完成

今西副教授血心結晶

【北京】今已有超出歐美學界之水準、估世界上東洋學之指導的地位、尤爲我國學界所誇耀之東洋史學上竟一新凱歌、即國立北京大學文學院副教授今西春秋氏（三七）、以六年歲月苦心研究、完成「滿文志檔」之日譯、所謂「滿文志檔」乃英主太祖努爾哈赤及太宗二代之治績者、故不但爲得知滿洲國勃興之歷史上之唯一根本史料、且以始可謂爲以記滿朝創業之日記體裁、所有私生活均行赤裸記述、故亦爲得知滿洲民族之生活風俗習慣思想上之貴重史料、早已被學界注目、然史爲以難解之滿洲文體所寫之百八十册之尨大冊、故其日記實非容易、前此東大教授鴛淵博士及戶田博士曾經手翻譯、惜完未成旋行病故、故此完成日譯斯界所宿望者、今西氏（岐阜縣出身）早即研究滿洲史、昭和十一年即日譯同研明國當時之史料「滿洲實錄」、遂被擧爲政府於進行實錄翻譯中滿總更又於北京以來、埋頭於「老檔」之日譯根本的史料之必要、遂於昭和十三年被支那省以留學生派遣北京、從來乃根據奉天圖書館所藏者、然今西氏爲欲更求完璧、費三年之歲月、將故宮博物院所藏之「老檔」加以嚴密校勘、以羅馬字加以記號後進行試譯、更改版和譯、苦心惨澹、重復事理、其間又製成卡片二萬五千枚、其影身刻骨之苦心足見一斑計經六年、全卷譯行完竣、其草稿、僅日本文原稿紙四千枚、待公開之際可期待爲東洋史學上之絕大貢獻

滿洲國新採用 學生入訓練所

【新京】滿洲國協和會、政府各機關採用之本年度大學專門學校卒業生三百五十九名、自十月一日起七日間於綏原道場及久米寺、練成訓練、明確認識國精神、一日午前八時、由是野滿洲國總務長官訓辭、政府官吏、大學教授六講師、新聞社、神宮、皇族、大學等、典等講話參拜神社、行體驗事項如左、

十年中等教師檢定
免許狀已頒發到省

康德十年度中等教師檢定、經奉天省實施完了、呈請文教部認可、頃將免許狀頒發到省、由省尙合格者各氏分發其合格者氏名如左、奉天省立第九國高栗楠武夫、王興安、省立遼陽第一國高外山克已、米田志明、省立營口女子國高鉢鮭生、省立營口國高壽太郎、省立撫順第三國高須文秀、私立奉天國高橋勇、省立奉天第一國高田秀雄、營口同德國高楊宗、奉天市白塔國民優級學校、新民縣仁、遼陽縣台村東京

砂糖增產會議

【齊齊哈爾】齊齊哈爾國內砂糖增產、由滿洲國砂糖增產會議、齊其協議方面、開砂糖增產、召集蕃陽、新民、興京、各縣、遼陽、在興運會館、由各縣關係地起、新民、興京、各縣、遼陽縣長、並謀本案增產方針、一、對從來栽培狀況研究、二、小作調停、三、今後栽培方法之改善四、

南滿棉開始採摘

有極良好的彈力與白柔的光澤、之棉花之對映於南滿之秋陽之下、此可憐的植物之決戰謂是極之彩色而奏增產之秋、一望無際之棉田中、少女等努力摘採一莖一葉的丹精之棉由七月初旬起已收成八分滿洲棉花海城工場、由昨年起見有五百萬斤之增產、萬荷之希望過去農民等想必收獲極棉花爲產物之一盡兵等之決戰（五）意欲由此出現國家要請之棉作爲最適地而更有最大限之面積此生產領割示出數字矣。

營業化學之新發明
吉川氏研究特殊酵母體

【齊齊哈爾】繁殖發酵時間僅三十秒、有複合維他命高度營養價値之特殊酵母體、「克拉漢」由龍江省鹼性地帶之無名野草中能採出多量、最近由齊鐵副業課吉川繁司氏苦心研究成功、對戰時下營業化學、予一大貢獻、該氏早即對鹼性地帶之利用留意、發現、對同地帶野草之繼續研究、以此野草爲培養基、加若干之調整試劑、促其發酵、乃發見有普通酵類之二十倍能力之特殊酵母、若與食糧混用、能使滿洲國中錢粉腐敗分析、促進消化、除此補効用之外、並可做麵包之配便用、以十分之一之分量、能發揮二倍之發酵力、並如與鋸屑混入、經二日間、即可將鋸屑之木質纖維、完全變質爲飼料、能作成營養價十足之馬糧、該氏目下申請特許中、齊鐵將業務以決戰下大衆之營養榮、與馬糧資源確保之意味、採取該氏之發見、使滿鐵生計組合爲其主体、導入當地資本、以齊鐵沿線資本金百萬圓、製造特殊酵母、並設立加工馬糧製造會社、

强化奉省警察陣容
人事異動正式發令

決戰體制下、把握治後民衆之治安、站在第一線之警察官吏、能發揮其機能以進、奉天省警務廳、爲求省下人事刷新強化陣容乃對康德十年度人事異動加以詳密之檢討、於十月一日正式發令、其轉動如左、

警佐級

遼陽市 吳本初、鞍山市 宴吉春、瀋陽縣 周起厚、法庫縣 劉景林、奉天市 賈英魁、營口市 解永勳、瀋陽縣 崔讀、鐵嶺縣 宋玉友、遼中縣 胡承鴨、鐵嶺縣 裕勇行、本溪縣 白鍾鈐、海龍縣 郭志超、海城縣 衡德、復縣 宋炳乾、撫順縣 何有斌、奉天省 王治忱、興京縣 富英雲、康平縣 姚亞山、清原縣 林德泰、奉天手賀屏、撫順市 宋鴻恩、本溪縣 馮維翰、康平縣 馬德茂、奉天省 徐本溪湖市 蕭銘三、本溪縣 趙熙春、清原縣 常永祉、海城縣 鄭華俊、復縣 劉大成、海城縣 陳海樓、瀋陽縣 劉翻仁、瀋陽縣 李馥

警尉級

昌、本溪縣 張鎮、復縣 栗振興、遼陽縣 趙鳴泉、本溪縣 李殿璜、奉天省 章鐵嶺市 吳鵬春、營口市 徐財斌、營口市 文東、奉天市 曹成子、鐵嶺縣 王涵勳、奉天省 陳秀、奉天省 侯延、鐵嶺市 丸雨、營口市 張啟明、海城縣 張永昌、新民縣 宋永一、瀋陽縣 王樹、蓋平縣 王起有、蓋平縣 羅陞瑞、奉天省 何承恩、奉天省 章、撫順縣 張爲明、新民縣 姚守業、鐵嶺縣 李殿源、撫順縣 宋占鈞、清原縣 吳海、海城縣 崔承文、安京縣 李、營口市 世長、營口市 張文彬、奉天省 王恆、復縣 劉德樹、海城縣 張恒芳、鞍山市 張英甫、撫順縣 韓長純、本溪湖市 陳占鰲、清原縣 吳殿陞、撫順縣 周瑞昇、營口市 張仁發、遼陽市 郭維中、海城縣 鄒廣德、復縣 舒屏、新民縣 劉玉衡、康平縣 趙顯山

警尉補級警長級

奉天省 金樹勳、遼陽縣 孫達、新民縣 鄭國秋、康平縣 陳永叶、蓋平縣 馮忠、本溪縣 湯齊坡、奉天省 楊富家、鞍山市 唐大光、奉天省 羅牛、撫順縣 孫天昌、新民縣 關雲生、奉天省（地警設）馮文選、撫順縣 何鳳洞、復縣 孝裕文、法庫縣 何鳳翔、奉天省（地警設）李振鵬、撫順縣 郭春光、遼陽縣 邵思凱、鞍山市 胡景星、鞍山市 宋寶山、本溪湖市 龐漢民、奉天省 孟昭賓、奉天省 郭俊峰、營口市 金光說、營口市 太郎、警口市 金川龍雄、鐵嶺市 木村正夫、奉天市 章榮安、以上完全係新任場所

視察決戰雄姿
滿洲記者團明日東渡

【新京】當此大東亞戰局益趨激烈之秋、日本情報局定期召集滿洲國新聞代表記者視察日本決戰之實態、並其國民戰力之生活之狀態、目前函致我政府弘報處、遂肩負東亞重責之滿洲國民戰力卓越之生活、政府弘報處聯請之介紹、國社日報社長同資、弘報處業經決定派遣以滿人記者爲主體之訪日記者觀察團一行國通記者李華文氏以下國通記者二名、康德新聞一名大北新報一名泰東日報一名、外滿日滿新聞各一名（日人）由弘報處福地事官引領、一日分訪在京弘...

永吉縣學校獻機
於厚生會館舉行命名式

【新京】吉林省永吉縣金義世仁氏、並在滿國民學校職員兒童一同、向親邦日本帝國海軍獻納艦上戰鬥機、機命事二時、於西廣場厚生會館、由鳴田海相代理、駐滿大使館武官府丸飯少將以下各武官、獻納者側、新京各國民學校教職員生徒、來賓、大臣並參議、等二機之獻納機、及兵器、命名式、三十日自午後...

滿洲軍人後援會
舉行創立五周年式

（圖爲紀念式典）

【新京】滿洲國日滿軍人遺家族援護團體、即康德六年設立之滿洲軍人後援會、會爲決戰下軍援事業、遺留幾多輝煌足跡、十月一日、即其創立滿五周年、故同會始於同日午前十時、在講堂、在井野會長以下全役職員列席之下、舉行記念式典、井野會長訓示後、祈物故役員故寶總裁、古田、直木兩會長冥福、而行獻禮後表彰永年出勤職員、

報國、定二日晨八時三十五分搭望、號快車、釜山東渡、計視察日本十八都市、十月杪仍取道山陽國、

滿鐵殉職
社員慰靈祭

自會社創立以來、挺身於社業推進、而殉職之日系百二十八滿系四十六、計百七十五、計百七十九柱英靈、奉天管內滿鐵殉職社員慰靈祭、一日午前十時起、於森町殉職社員記念碑前、佐藤副總裁、入江理事以下在奉機關社員代表約二千五百名參列之下、由神式盛大舉行、追懷先人之遺烈、齊以決戰下總決報國、

十月二日（星期六）

晨 七、〇〇（新京）報時國歌建國体操七、三〇（大連）初等日本語講座高級遍八、〇〇（新京）新聞建國体操讀讀（新京）管弦樂弦樂四重奏曲侍長調（拉鍵爾作曲）一一、三〇（奉哈）經濟通訊一一、四五（新京）職場體操一一、五八（新京）歌謠

晝 京）報道〇、四五（新京）家庭時間音樂唱片提琴與管弦樂提琴協奏曲都短調（瓦爾第作曲）一、〇〇（新京）經濟通訊四、〇〇（奉哈）報道繼續（奉天）食料品小賣價格五、三〇（新京）唱片六、〇〇學童時間（新京）新聞（營口）故事閔子騫的故事陳與之六、三〇（新京）唱片顕舞曲變之歌（修特拉斯作曲）外三曲

晚 七、〇〇（新奉）報時報道七、三〇（奉天）講演七、五〇（新京）國民歌謠催眠歌指導熊孝軒作曲王思然作奏唐竹雙豎吹奏樂團指揮小林這太郎曲變路盂特（貝多芬作曲）二、伽舞曲女學生（瓦爾特田費爾作曲）三、進行曲體驗的威容（白鐵巖作曲）四、國民的意氣（海軍軍樂隊作曲）（哈爾濱）話劇大地之秋哈爾濱放送話劇團編部風導演臺灣九、〇〇（新京）報道奉天放送合唱團一、秋二、西城物指揮郭文秀三聽詞讚歎作奏樂部、洋三九、三〇（奉天）評詞安鑫（一二）（新京）報道一〇、〇〇、三〇（北京）看話

百發百中・水久根治神効秘藥
京城 都藥房 淋藥
噴噴好評 本藥特別加效 防花柳病
男女性病 淋病 梅毒 下疳 橫痃 白帶 一切
每包大洋 一圓
大小西關 合資會社 都藥房

罹患年久的淋病與婦人病
（赤白帶症）
▲▲▲
患者諸君速服早登彼岸

長生醫院
內科 小兒科 皮膚
院長 文學士 王德芝
地址 大連街 長生街 六三
電話 四九八二

虎骨花蛇露
老福順堂
奉天市大南街一段一九四號
歡迎外埠批發利潤從優
虎骨熊油膏
每瓶四元伍角外加木箱郵費一元六角
本膏主治與虎骨蛇露同依照仿單所載服用
四瓶各部包裝一元外加郵費三角
本露爲虎骨花蛇原料精製品治力特強功能暢血散瘀風痛止痛補氣益血旺戚治口眼歪斜四肢麻木腰膝疼痛半身不遂小腸疝氣月經不調赤白帶下氣虛血虧

只以內服 不開整章 當日見效 一服即愈
樸毒丹
瘰癧 鼠瘡 特效藥
屢服屢驗
百發百中

感謝治愈瘰癧之病
感謝治愈瘰癧

代理店
新京大馬路 吉林河南街 哈爾濱道 新京三笠町 五道街
義和祥 義和增 義和興 天文堂 天和本
代理店 製造總發賣 玉德藥店

市內版

昂揚國民敵愾堅志 鍊成擊滅美英精神

五大學音樂聯盟舉行大公演

當此大東亞聖戰、繼續苛烈之秋、我國舉總力協助親邦聖戰之完遂、其中國民敵愾心之昂揚、及槍後國民精神之鍊成、厥爲當前之急務、然昂揚敵愾意志、及精神鍊成之至要工具、當首推音樂是賴、緣此於昨年由國立新京醫大、奉天工大、盛京醫大、奉天農、及滿洲醫大等之大學音樂愛好者、及之校當局援助之下、組成五大學音樂聯盟、該聯盟自成立之后、曾公演二次、收到預期以上之卓越効果、刻下聯盟當局、鑑於大東亞聖戰、從繼苛烈之際、爲昂揚國民擊滅美英之決意、及精神之鍊成計、決定於本月三日午后一時、在市內大西門裡二女高禮堂、舉行五大學音樂聯盟第三次大公演大會、時下在大會長新京醫大教授橋本勇、聯盟顧問王德深及五大學文化部長等主持之下、各部門業行籌劃該事、恭待該日公演之盛大展開、至公演日之入場者、均限持聯盟所發之招待券、屆時在五大學數百名音樂家聯合演奏之下、其盛況當可豫期也、其中最値注目之節目、有奉天日楔俱樂之古雅樂合奏、及陳其芬先生之提琴獨奏、均以特別出演之資格、與觀衆相見、當爲本公演會生色不少也、其會序及公演節目如下

▲會序
一、國民儀禮
一、開會辭
一、聯盟側致辭
一、奉天市歌齊唱

▲目次

一 滿洲醫科大學之部
（一）混聲四部合唱 中樂部部歌 秋深
（二）廣東音樂 小桃紅 鷗鵝戲鱗
（三）絲竹合奏 夜半馬蹄
（四）古樂 秋夜
雅樂（特別出演奉天自娛俱樂部）

二 奉天工業大學之部
（一）口琴獨奏 白蘭之歌
（二）合唱 雪夜 青空
（三）口琴合奏 司令進行

三 盛京醫科大學之部
鼓笛隊（特別出演奉天省立奉天第二女子國民高等學校）曲
（一）混聲四部合唱 秋瀛 感懷、快樂人生、
（二）廣東音樂 水龍吟月夜詞芙蓉曲
（三）單音四重唱（鋼琴伴奏）菩提樹

四 新京醫大藥劑師部
提琴獨奏（特別出演）陳其芬先生
（一）混聲四部合唱 雲通之歌
（二）單音四重唱 南島傍晚 馬貝爾舞曲
（三）口琴合奏 紅的睡蓮
（四）國樂 悲秋 禹舜儀風曲
（五）輕音樂 詩 夏威夷民謠 碧空
混聲四部合唱（特別出演）奉天大中學教職員聯合

五 奉天農業大學之部
（一）吹奏樂 奉天農業大學校歌
（二）管樂 迎仙客
（三）口琴大合奏 雙頭鷹
進行曲 槍後之花 軍樂（特別出演）奉天第一軍管區軍樂隊 指揮 張書田隊長
一、閉會辭 主催側學生代表 王憲洪
一、閉會

道德會功德祠舉行秋季大祭

【營口】於十月一日、營口市內之道德分會、對該會之功德祠舉行秋季大祭、於該日之午前十一時許、行祭祀典禮、預想斯時各界人士、蒞臨參加者、當大有人在也、

善隣女學院

舉辦創立十週年紀念會

向以融洽民族間情感本着一德一心的精神實踐日滿協和理想著稱的善隣女學院十月一日已逢創立十週年佳日、該校于建國當時即由于全滿婦人團体聯合會着手創辦、本着民族協和以奠定東洋和平之基石的主旨、期在從母性的自覺及家庭生活的改善爲出發點、使我國新天地成爲一明朗的協和樂園、有着這樣崇高的理念該校自成立以來、即在校長田淸夫人領導下、銳意發展下來、迄今知之者無需于嘉以嘖嘖好評、該校現有學生百六十名之多、並附有幼稚園一、每日在該園嬉戲的日系滿系鮮系兒童都有、瞻着這幼小的第二代國民間的融洽情形大可增人對民族協和之厚望也、茲該校爲紀念此創立良辰、特于一日舉辦下列諸項行事

一、慶祝典禮、午前十時舉行于大禮堂、參與者除校方全体教職員與學生外、尚有各官廳代表與學生家族多人、席上値得特寫一筆的爲本庄繁大將視察之代讀書、該校創立之伊始受惠于大將者良匪淺鮮也

二、學藝會、午後一時起在二樓開催、中有合唱獨唱演劇奏琴游戲諸有趣節目、頗樂觀衆之掌聲不絕于場、

三、展覽會亦起日下午一時、所展覽者分圖畫編織洋裁貼繡數項、皆爲同學們成績的結晶、琳瑯滿目、佳品疊疊、參觀者咸大與嘉許、又此項作品皆標價出售、售得之款除扣下材料原價外悉獻諸宜府充恤兵金焉、

全國展開强調週間

並舉行傷痍軍人體驗座談會

軍援 事業 徹底 普及

爲期軍事援護事業向槍后國民普及徹底乃滿一齊自三日起至定展開軍事援護强調週間、以謀深一昂揚國民之認識、奉天市於三日午前十時、在大樂電影院舉開軍事援護强調與電影大會、於五日午後一時在奉天大和七樓舉開傷痍軍人体驗座談會、並於週間中、巡行慰問陸軍病院軍事部病院、並日滿軍人遺族等行事、

秋季車體檢查

分別指定日期場所

奉天市警察局於本月一日起至十三日止、亘十三日間施行康德十年度秋季三輪快車（含人力車）、乘用馬車之車体檢查、日前已通知管下各警察署、示知各車場、使市民代步之各種車輛、依指定之日期及場所前往受檢、但因統制車輛番號、及其他關係、特別對於三輪車（含人力車）於市警察局施行徹底實施、並且於檢查之開始招集業車夫、由市警局王保安科長嚴重加以訓示、令備等今後對於乘客、必須懇切叮嚀、態度和藹、索取車資亦必須依照規定價額、等語以下即檢車日程、及檢查場所

一、三輪車檢查日程
十月一日朝日管內、朝日、山東、文正三車、十月二日小西署管內、天龍張東、小西三車場、北陵署管內、復元車場、十月四日大東署管內、北第大東、三合、三軍場、大和署管內、天陸、二部車場、大和署管內奉天驛、十月五日藩陽署管內、藩陽、合同二車場、北關署管內、三友、德生、東源、三車場、十月六日、敷島署管內、厚生、東昌、敷島、三車場、十月七日、大和署管內關、田、沙山二車場、鐵西署管內、藩陽、中央二車場、十月八日、皇姑署管內、永茂、大賓、和發、天與四車場、
以上檢查場所爲市警察局裡庭、午前八時集合、

二、人力車及乘用馬車檢查日程、
人力車部爲十月九日至十日二日間、各署同、檢查場所爲市警局裡庭、
乘用馬車部、大和、鐵西、皇姑、敷島、北陵五署管內同爲十月十一日、小西、北關、大三東署管內爲十月十二日、藩陽、朝日二署管內爲十月十三日、檢查場所爲市內小河沿、

即應時局要請

舉開滑空指導者講習會

即應戰下時局之要請、由中央文教部主辦滑空訓練指導者養成講習會、由十月四日起、至十日止、亘七日間、在奉天市砂山市立運動場舉行、參加者爲奉天市內公私立中等日系學校教師、及市內公私立國民學校日系教師、並奉天工大、農大各二名、開會式於四日午前九時在省公署禮堂舉行、

市署自給農場 全體除草施肥

在聖戰完遂途上之我國食糧基地、政府倡導下之增產方針、舉國民衆皆仵謝斯旨、而奉天市公署亦呼應此意、於本春季設自給農場於協和街（滿鐵總裁官邸西側）、該場所生產之蔬菜、雖不克自供自給、然亦能補助其一部之需要、迄今該自給農場又適除草施肥之期、由市公署全體職員、自動勤勞奉仕於該自給農場、作業成績頗爲良好、可確保本年多季蔬菜自供自給矣、

徹底查定價格

商會籌創查定委會

戰時下的經濟統制問題、實爲要務、業經制定諸種統制法令實施配給、然而今日之配給狀況稍有益加强化之必要、故更刷新諸種生必品、國家管理体制、奉天商工公會當局、爲期價格查定澈底施行計、昨日前八時該當局假應接室、由市側關係者並場下各組合長參加出席、際重檢討小賣業者價格查定徹底施行、並擬創立價格查定委員會、作一切準備、不日即舉行開會式典、時屆正午始行告終、

（照片）[illegible]

破獲冒官大强盜團

瀋縣司法樹立殊勳

申愚司法股長對本案感慨談

決戰體制下的經濟是嫡貧官民一體來努力維護、而犧牲出貨一層更總萬象一心、同國策途上邁進、倫運走私、本案是介人的恥辱、也就是不了解時局、違反法紀的表現、因而取締捨事官方在不斷的努力、李海春、高麗海、沈福林、張德忠、劉永財、杜殿祥、楊之、楊殿珍、那生奎、那隆壽、何申的上記十一人、勾通外十六名、組成大强盜團、成實行路劫、或冒充官人、潛隱縣境內、藩北法庫行在大道郭三屯三台子、四台子、田義屯各地實行擄路打劫、對私運糧穀或物資者、或詐取飯錢或擄物爲已有、由本年冒起至七月間先後作案數十起、共得贓款數萬元、不料天網恢恢、被藩陽縣司法股刑事王者興、關文朗等、偵悉、當在申司法股長、村山警尉、指揮下、由王者興、關文朗、隨春山、胡殿榮、各刑事先後將數日間除在逃十六名外將上記十一名逮捕、供認不諱、不日將解送法院訊辦、關於本案縣經偵申司法股咸發表談話如左、

在求大東亞聖戰完遂下、國民須本國策努力推行、走私途運、最爲法紀所不許、而由此招來之强盜事件、在精神物資兩方蒙受相當損害、國民其懲痛改前非而作槍後之良民、但本案據舉後所存物資非常多、自行車五輛（內有德康九年度奉天市發二三三號一台）手表衣物多件、惟不知被害者氏名、故希被害人知悉後來縣認領、

影人劇團 再度來奉

由上海渡滿、再度回奉之影人聯合劇團巍月間、嚴月冷、賀賓等一行、已由上月廿九日起、出演於城內光明電影院、此次節目爲秋海棠蕩寇大俠兩名劇、演員頗爲賣力、故連日座滿、聞不日期滿將返回上海矣、

德軍元帥肇像

曼修登元帥

克里斯欣勳元帥

曼修登。。。菲里茲。伊里西芬。元帥。東部戰線軍司令官。於德蘇戰第二年。率德羅聯合軍。攻擊格爾其半島攻略塞巴斯特波軍港。一九四二年升元帥。目下在東部戰線南部地區。與赤軍激戰中。

克里斯欣。。。佛里特雷西、克里斯欣勳元帥。荷蘭駐屯軍司令官。前大戰時。爲空中猛將。今六十四歲。一八七九年。生於德國北端之費爾馬島。以船員入航空隊。前大戰時率克里斯欣勳中隊。活躍於北海上空。受曾爲米里特勳章。一九三〇年。任特殊大飛行隊長。横斷大西洋飛行成功。一九三七年任奉帝斯航空團長。同三九年陞大將。於此大戰。麾下空軍顯赫大戰果。一九四〇年以來任駐荷軍司令官職迄今。去年進元帥。

軼話 陳鄉長引狼恣虐

滿光緒年間。寧河縣北塘子有一戶陳子厚者。居莊之正街。惡奴十數人。不時招惹是非。莊民以陳某者。且與當地官府胥吏有私。借勢凌人。咸敢怒而不敢言。故爲奚所計。乃推選陳某爲鄉長。因之其勢焰益大。凡能剝削鄉民。豬肉百姓之千方百計。陳某無不應有盡有。更有時與衙中共同宰割。日甚一日。蒙其害者不知凡幾。清光緒二十六年。義和團匪亂。地方更不能寧靖。而陳某之作惡機會愈形變本加厲。及至八國聯軍進北京時。有英法國之兵從該莊經過。當然有一番騷擾。英軍之一種惡習。尙以聚奪良家婦女。殺戮肴肉爲能事。當彼之時陳某以鄉長之資格。在家中容納英軍數人之兵士。享以美酒佳肴。陳某並向素日懷恨之居民家。見有美色婦女。金銀財物盡掠而去。除向英美軍獻納一部以外。大部入其私囊。最令人聞之髮指者。即爲當陳某縱英美之勢力。向鄉民强取財物時。遇一寡母弱女家。母六旬許。女年双十。貌美多姿。相依爲命。陳某欲强佔之。母女相抱不從命。一時怒惱陳某。乃命惡奴實行强奪。衆惡奴一擁而上。三拳兩脚。乃將該寡婦打死。挾美女而去。後陳某對該女欲强行非禮。該女不從。撞頭繫死。後亂平。陳某不知所之云。

陳某爲一不仁。身充鄉長。勾結官府。魚肉鄉里。未能指出其休事實。經由依法論斷。使其生不如死。假令該陳某現尙生存。則其引敵入室。强姦婦女。並肆意搶劫致死人命等行爲。雖兼事人條殺死六句專篇及强姦其女因而致傷害人於死部分。適用依法第二七一條第一項。第二二六條第一項論科外。其結夥搶兇盜搶奪財物之所爲。應依治安國際賀行刑事條例第二條第七款。第五十三條第二項（參照法第二條第九款第八十四條參照）處以極刑。以昭鑒戒作惡之鄉長好惡者。

談緬甸三大祭

緬甸的年中行事裏。有三個重要的典祭。就是水祭。花祭和火祭。

水祭 除去住在緬甸國內的外國人以外。凡是自國的國人。散步在街頭上。如果逢着這個祭日都要被澆以淸白的水。最近住在緬甸的日本人。也都慣於這樣從這種澆水的俗風。當着被澆上全身的水。那也並不憤怒的。

這種典祭的起源。並沒有什麼深古是妙而不可移的傳統性。總而言之。也不外就是以淸水澆身來表以洗刷身心的不淨吧了。這個祭典完了後。緬甸的正月（四月十三日）便繼而到來。

花祭 每年的七月裏。緬甸的國民。都以帶有獨特黃白色小花。來奉呈釋迦神前。這個典祭是緬甸國民的精進季節。當着這個典祭完了後的三個月裏。結婚以及其他的行事。都是不去施行。可以說是緬甸商人之一年中的最閑散期間。渡過了三個月後。便是每年定例的火祭。那個時候一切的祝事才一齊開始實行。一般商人也都以潑刺的精神去從事商賣。

火祭 這個典祭。很類似我國的賞月。時期是在十月或十一月。這其中依從年月的關係。多少有點差異。這種祭典。都是在望期行使。無論是怎樣貧困的家庭。也都要提攜燈籠。同時以燈數多者。更爲得意。最近所提着的燈籠差不多全是日本製。

童話中呆子的價値

童話中。多有呆子之脚色。如日本童話。西洋童話。中國童話中。無不有之。別是中國和滿洲童話中的『呆女婿』。『呆老三』。『呆大姐』等。又托爾斯泰翁童話之呆伊凡等。爲世界幼小者所愛讀（叫諸歌德的朋友依菲特氏譯了不少的東方少年童話。其中呆子的故事甚多）。研究起來呆子於教養上有什麼價値呢？這是不可不深究的事情。

根據心理專派的教育他們。兒童在十歲以下。腦力生長未定。情感很易於衝動。腦力也易於疲勞。因此對於他們。不授以過於刺激情感的東西及特別耐於思想的事情。所以凡是好的教育者。母親和教師。都應該教給他。極易發笑而富意義淺顯或有意義的寓話故事。例如西洋專有一種笑林。裡面幾刻是呆子一流的故事。讀之使人發笑不置。這對於食物的消化和感情的愉悅。都是有最大補益的。大家還都得有所謂五十鐘車和三十秋的讀本麼。那裡面就有許多這類的故事。

依此意味。對於幼小的少年。不宜早早提示給他們深重的教訓及直接煥起民族感情的文學教材。然而這往往被一般人忽略的。尤其在這美英討伐熱的現代。大家最易於不知不覺中。違犯這樣戒律。因提醒於此。

南方人的晝寢

宰予晝寢。孔子罵他朽木不可彫。但晝寢在南方的諸民族中卻是一種必要的休息。蓋天氣炎熱。日中陽光更爲毒烈。爲避免暑熱。恢復午前的勞苦。以及蓄養午後的動力。故每人每日必須有一次晝寢。晝寢的時間係由正午起始約二小時。在此晝寢時間內決不作訪問。即有訪問者。倘告以主人正在晝寢。亦必立歸去。並不像我國的習慣。坐候主人之醒。或竟將其呼喊起來。

正式訪問多在上午。過時則認爲失禮。其筋肉勞動者夏天普通多在午前七時。冬天則在八時起始工作。下午五時左右完畢。中間亦必有二小時的晝寢。雖無房舍。即通衢亦可作臨時休息之所。故午間常見馬路兩側有若干勞工酣睡大作。入睡正濃。一般商店亦於午時呈休業狀態。市面頗呈蕭條。但一至下午六時。則又燈火齊明。行人雜沓。逃卻炎熱。而於涼風習習中又開始活動矣。

謁周忠武公祠

·張依佛·

周忠武公錦州衛人。官至京營前鋒副將。加太子少保。崇禎中。流寇陷金陵。犯山西。大同。宣府。居庸。畿輔。公分兵扼河上。守寧武關。兵敗一門死節。僕與馬。事詳明史。祠在錦州西門外。小凌河畔。

（一）獨仗孤城據上河。將軍鐵騎已停戈。邊疆漫地金刁急。野戍斷風斑馬多。百戰關頭餘碧血。千秋遺老尙謳歌。凌川水落斜陽冷。唯有祠堂映碧波。

（二）最師破竹勢難當。寧武關前古戰場。碧血無如王氣盡。丹心其奈匪氛狂。一門大義能全節。百代忠臣聊報亡。我向人間評浩氣。千秋不讓張睢陽。

三元宮小集

·黃桂芳·

驕夏消閑晝正長。瑤宮小集樂徜徉。一輪赤日行天熱。幾樹綠蔭覆地凉。滿院淸風吹客袖。盈樽旨酒潤詩腸。蓮花似有留人意。水面頻傳陣陣香。

詠古一首（唐太宗）

少年已得靖江山。師出橫關百二關。膽相全才雖李靖。帝王眞貌走虬髯。雄韜直出高光上。衛德徒深昆季間。最是降人殺不得。蠶叢何礙列朝班。

望千山

梵宮隱約繞煙霞。林澗幽深石徑斜。山似青蓮開一朶。細看千瓣各成花。

夜酌

人生快意無多時。輾睜星星兩鬢絲。明月當頭杯在手。臨風把酒醉何辭。

國展評

東洋畫 ×××

原野（金州）閻家麟
對於製作意欲之旺盛。頗覺感佩。但惜有欠於生動性。以原野題名觀之。稍有考慮製作意圖之必要。

貝海林印象（新京）崔山一雄
是一幅很生動的畫。然無空洞氣零。且極活淡。實屬佳作。

滑冰（大連）甲斐巳八郎
巧妙地描出寒冷的季節感。但描寫欠明朗。對於冰的表現法有研究之必要。

槐樹與神社 新田保吉
堪稱巧妙小品。樹景幽邃。

黃昏（特選）（大連）岡田鍊石
理想純妙。水色描映之妥。易生開朗之感。由此可見作者頭腦之卓越。亦正出色之處。

水泉陽春（特選）揚振 寄旬
以水墨畫之頭有洗練功夫。但變化較少。可謂美中不足。

豐收圖 廣上奕
取意甚佳之歌頌新時代。是一幅有魄力之鉅實的畫。

寺院閑庭（錦州）山代豫次郎
可稱在洋畫中之奇跡。花及寺院大門。極富調和性。尤爲花的顏色。全體充滿柔歡之寂氣。正表現出小春日和寺院閑庭之感觸。落於特選殊令人可惜。

增產 益田豐年
還是頗有滋諧之作。惜缺欠實體感。景物稍嫌呆滯。

夏日水村 伊藤、柳
情趣橫生是一部力作。水色極爲自然。也無矛盾之感。船的顏色。更是適眞。

夏晨（新京）栗山博
富於澈刺精神。惜缺乏魄力。神社居於其中。更令人起森嚴之感。描寫法甚佳。作者今後之發展。可謂前途無量。

深林之冬（奉天）渡邊春水
全體觀之並不深奧。樹線也欠研究。技巧也未見完成。

初夏之祖越寺 張榮珮
全然表現出初夏之感。立一幅好畫。由細膩的點描也可見出作家的努力。全面觀之則稍現散漫性。但葉色適宜。使全畫增彩不少。

最後的勝利（特選）（吉林）謝友生
秋色迷濛所用紫色。過於全体。稍見深切意味。右側之山。及左方人物亦不調和。技巧稍遜。

狗便研究

狗的四隻脚中的一隻。傳說是神給他接上去的。所以當他小便的時候。一只後脚。一定要抬起來。

但是科學的發明。狗的習性。歡喜在垂上面。像電線木頭。牆角等處小便。而且對建築物上便。舉起一只後足而小便。是最合理最自然的。

因爲這樣舉起後脚來。可以擴大蒸發面。促進臭氣的散發。普通的說狗所以這樣小便。且幫助送途的記憶。一說是求婚的手段。總之。狗的皮膚。沒有汗腺。像馬一樣不能散發汗水的。所以在盛暑天氣。要張開了嘴巴掩出舌頭。呼吸十分急促。須就是狗助汗的散發。降低體溫。狗的小便所以特別多。許是幫助他出汗的一法。

珍聞 縮小印刷與讀書機

一本有兩百頁厚的書。可以放在皮夾中。比汽車執照。佔的地位更小。你說奇也不奇。實在這祇是一張兩面各印有一百頁的紙。在人們眼中看來。那些字母是何等的渺小。這縮小的書本並非精巧的手工。也不是用以縮小巨大書本的照片。這是紐約的出版家旁納所創造的一種新產物。祇要費去低廉的代價。就可以使整個圖書館的書籍容納在普通的家庭裡。據他說這本新發明是。『自印刷業鼻祖發明活字印刷以來。最大進步。』

旁納的縮小印刷術。眞是一件偉大的貢獻。因爲它能够將原文不差分毫的印刷於幾頁普通的紙張上。因此代價也便宜了許多。他同時發明一種名爲『讀書機』的擴大投射器（看上去和一架大的打字機相仿）。以便於迅速讀縮小的書本。縮小書本的每一張。看起來好像是許多排列着的黑色長方塊。每一個長四分之三英寸寬半英寸的長方塊相當於原來書本的一頁。一冊巨大的著作祇須四頁普通大小的紙就可印成。照這樣印成的小說。眞是輕便異常。可以放入口袋裡。但同樣地能讀到在体積龐大的書本中所包含的一切事物。一個公共圖書館的藏書。會使全部是這樣小巧玲瓏的書籍。祇要一個書架的地位就够。

拉出『讀書機』底部的狹抽屜。把縮小印刷機插入。開亮機內的燈。於是在頂上的透明片上現出長方的亮光。旋轉機紐。焦點距離自動地對準了抽屜裡的縮小書本。放大得和正常的大小一樣。你祇要一舉手。就可以把書一頁一頁的翻過去。或者一下跳過十頁。或翻前或翻後皆能隨心所欲。

南滿𦍑速棋錄

報主辦 第三局 第一回譜法 董玉珂 紅先 丁寶琨 藍

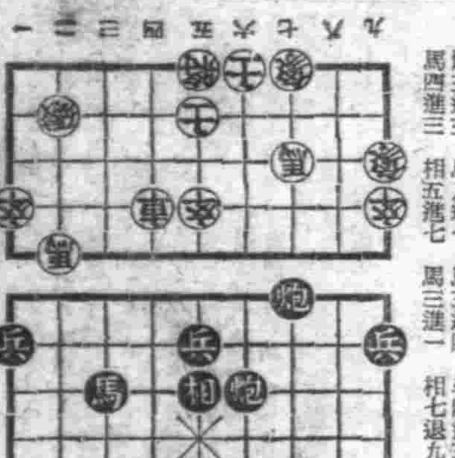

紅	藍	紅	藍
炮二平五	馬八進七	馬二進三	車九平八
車一平二	卒三進一	車二進四	馬二進三
兵七進一	卒三進一	車二平七	炮二退一
炮八平七	車一進二	車七平二	馬三進二
炮七退一	相三進五	馬八進七	車一平四
炮七平四	士六進五	炮五平四	炮八平九
車二進五	馬七退八	相七進五	卒七進一
炮四平三	車四進四	兵三進一	卒七進一
炮三進三	馬八進七	馬三進四	車四退三
馬四進三	相五進七	馬三進一	相七退九

專治小兒氣卵
奉天市小西城門南電車道路西 ▲明德堂藥房發行▼
◎專貼小兒氣卵 偏墜雙腫 大人疝氣 小腸串氣
（龜）延春補天膏
◎定價 ◎外埠函購 用法簡便詳載說明書函索說明書附郵票
（電話）2-6041

民益鐵工廠出品

奉天市小西三…（電話）二三五三番

李氏 小兒疳藥
在夏末秋初的時候小兒因飲食失調致發生肚大頸細消瘦黃瘦之疾一切疳積本疳藥爲無上對症療法備有說明函索即寄定價每打四圓八角 全國藥房均有經售
奉天市朝日區興光街五段一三
鴻育堂出品

奉天市北市場 共益舞台 電話（二）三三三〇
北京如光社劇團
青衣 鄭冰如 花旦正宗 老生 管紹華
文武花面 張海臣 文武小生 趙玉璞
二日晚場 代宿店 捉放曹 双妻鑑

捨治大症藥 一捨一 不貴不
治瘋狂羊角風 治癲症胖腫
治肺癆病吐血 治滑精疝氣
治乾血癆經閉 治鼠瘡乳瘡
治腰腿癱瘓 治梅毒久淋
奉天大東門內北…胡同濟世藥房藥宅…

三蝠牌止咳藥片
您現在是患着很厲害的咳嗽嗎
您現在是患着很急促的喘息嗎
請您快服此藥吧

「全國藥房均有代售」
總製造販 滿洲製藥株式會社

187A
醫病益血 婦科靈藥

中將湯
發行 津村順天堂

濟康 滅淋根片
急性 慢性 淋病特效藥 能徹底除根永不再犯
★本（滅淋根）之殺菌作用服後數時間內確實的作用於深部病巢徹底根滅淋菌一面强化病部之抗菌力以促進病之原球菌短期死盡可惟（滅淋根）之特效也
★現今世上患淋病者莫知其數並且夫婦同患淋病亦多此等人仕總要夫婦協助之下服用（淋淋根）以期早日完全斷根否則困擾環相染永久不能除根本（滅淋根）不但極効於男子淋疾又對於婦女赤白帶下月經不調子宮病等定能發揮最神速而正確之效果也
奉天市藩陽區一心街一段一〇…
濟康製藥所 電話四二三一六番
各埠藥房均有代售

盛京時報

發行者 康德新聞社 新京特別市中央通四三號
發行所 康德新聞社奉天支社 奉天市大和區淺間町九號
每份六分 每月一圓五角 廣告每行一圓(六號)

認准商標 婦女救星 安坤丸 奉天市大西街上頭北大什字街路西 鶴春藥店

政府發表人事異動

伴隨設置東滿興安兩總省

三谷氏任東滿總省長 興安總省長任命博彥滿都氏

【新京】政府隨同東滿興安兩總省之設置、人事方面、亦以一日令、發表特任、簡任六十二名、薦任級百二十餘名之人事異動、主要者係兩總省設置下之人事、東滿總省長、已任命三谷牡丹江省長、該次長、已任命田村三江省次長、興安總省長任命博彥滿都興南省長、同參與官則已任命白濱前興農合作社理事長云、

(牡丹江省長) 國務院辭令

特任東滿總省長 三谷 清

(三江省次長) 田村仙定

任東滿總省次長 (簡二)

(東安省長) 畑 勇三郎

任東安省長 (簡一)

(間島省長) 岐部與平

任間島省長 (簡二)

(東安省次長) 村井矢之助

任東安省次長 (簡二)

(間島省次長) 中原 鴻洲

任間島省次長 (簡二)

(牡丹江省民生廳長) 禹 江

陞敍簡任二等

任東滿總省公署民生廳長

(黑河省開拓廳長) 宗 維

陞敍簡任二等

任東滿總省公署警務廳長

交通部技正 東城 源三

海拉爾土木工程處長

任東滿總省公署交通廳長 (簡二)

(間島省民生廳長) 山田 弘之

任間島省公署民生廳長 (簡二)

(間島省參事官) 林 鈞 寶

任東滿總省參事官 (簡二)

(牡丹江市長) 鯉沼兵士郎

任東滿總省市長 (簡二)

命牡丹江市長

(興安南省長) 博彥滿都

特任興安總省長

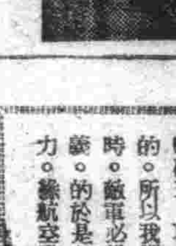

(總務廳參事官) 白濱晴澄

任興安總省參與官 (簡二)

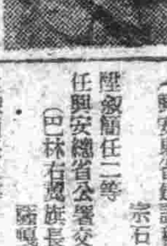

(興安北省長) 額爾欽巴圖

特任興安總省諮議兼興安北省長

(興安東省長) 巴 金 保

任興安總省諮議 (簡二)

(興安西省長) 旺沁帕爾賚

任興安總省諮議 (簡二)

(興安北省次長) 大園 長喜

任興安北省次長 (簡二)

(興安局參與官) 那木海扎布

任興安總省公署民生廳長 (簡二)

總務廳參事官 地方處財務科長 福地 家久

陞敍簡任二等

任興安總省公署警務廳長

(牡丹江省次長) 幡田 文男

兼任興安總省參事官 (各通)

(興安西省次長) 海村周次郎

(興安東省次長) 高網信次郎

任總務廳參事官 (各通)

最高檢察廳檢察官

興安北省參事官 武雲畢力克

陞敍簡任二等

任興安總省公署產業廳長

(興安東省建設科長) 宗石 盛給

陞敍簡任二等

任興安總省公署交通廳長

(巴林右翼旗長) 瑞嘎拉扎布

陞敍簡任二等

任興安總省參事官

(喀力達瓦旗長) 志 達

任興安總省旗長

命布特哈旗長 (簡二)

(科爾沁左旗中旗長) 烏 力 圖

任興安總省旗長

命科爾沁左旗中旗長 (簡二)

克什克騰旗長 阿拉騰鄂濟爾

任興安總省旗長

命克什克騰旗長 (簡二)

布特哈旗長 志 達

科爾沁左旗中旗長 烏 力

克什克騰旗長 阿拉騰鄂

緒方 浩

敍簡二

任總務廳參事官 (企畫處)

開拓總局總務處長 向野 元生

任興安局參與官 (簡二)

郵政總局電政處長 松岡 三雄

任外交部參事官 (簡二)

(總務廳辦事官) 原田 富一

任興農部合作社司長 (簡二)

寺岡 健次郎

任興農部墾政司長 (簡二)

(興安北省開拓廳長) 田中 操平

任興農部技正 (簡二)

兼開拓研究所研究官 米田 富

興安南省次長 都甲 謙介

任開拓總局總務處長 (簡二)

(興農合作社理事) 松村 三次

任開拓總局土地處長 (簡二)

(興農部次長) 稻垣 征夫

任開拓總局土地處長 (簡二)

任興農部合作社司長兼任總務廳

(專賣總局副局長) 原田 富一

任經濟部資易司長 (簡二)

(經濟部理事官) 橋本 乙次

任經濟部商務司長

兼經濟部貿易司長

(南務司修備科長) 生 松 淳

敍簡任二等

任交通部技正

命海拉爾土木工程處長

郵政總局郵政處長 勝矢 和三

兼任郵政總局電政處長 (簡二)

敍簡任二等

任奉天省警務廳長 森田 貞男

(牡丹江省警務廳長) 竹內 節雄

任三江省次長 (簡二)

總務廳參事官 兼警務總局參事官 三田 正夫

興安局參與官 河內 由藏

依願免官 (興農合作社副理事長就任)

興農部糧政司長 青柳 雅郎

依願免官 (農林省復歸)

交通部參事官 (官房文書科長) 細內 三夫

敍簡二

任濱陽縣副縣長

總務廳參事官 井口 忠彥

任奉天市實業處長 (簡二)

奉天市實業處長 村田縣之助

任哈爾濱市實業處長 (簡二)

哈爾濱市實業處長 阪本 泰一

任新京特別市參事官 (簡二) 兼任

新京特別市工務處長 重住 文男

依願免官

新京特別市副市長 大迫 幸男

建大教授 小林 正助

最高檢察廳檢察官 望月 武夫

陸軍軍官學校教授

敍簡二 (各通)

興農部技正 津田 守三

止於最少限度

此次人事異動觀感

此次之人事、除兩總省關係以外、可謂季定期異動、便於東滿者、伴隨四月之中央行政機構改革、而進行之大異動也、因此、為關聯、嗣後任簡任六十餘名中、薦任僅二十名……

社說

述南方戰綫的實狀

據日大本營所發表的數字、自六月一日至八月十五日間、以新喬治亞島爲中心的航空戰、日空軍所擊墜及擊破的敵軍飛機、其總數共達八百五十三架、對此、日軍的損失、自炸及未歸還的共計一百七十二架、其比率是敵十架對日方二架、由此可以看到以一擊破五、以二擊墜十的日空軍是怎樣優秀而且勇敢的、所以我們相信、日空軍倘與敵同數的飛機交戰時、敵軍必當全數擊墜、一架也不能逃去、這毫無疑義、的於是日本現在努向航空機的生產、不遺餘力、緣航空戰的勝敗、原來由於飛機的質和量、加以搭乘員的能力而決定的、然而飛機的「質」就是各國的技術、現在各國都大同小異、所以飛機的「量」、是極端重要的、也是目下的日本、各方面的戰力一日比一日強大化、航空兵力、也是日益突飛猛進的增強、我們就可以放心了。

今天我們要在這兒介紹的、不是關於日本航空方面的話、就是日本軍所佔領的南太平洋最前綫的實在情形、這也是知道說無從時局的嗎。

第一、日本將兵對於食糧、極端珍重、雖一粒米絕不濫費、現在前綫前的許多基地、日本軍的食糧眞是堆積如山、可是日本將兵、對此充分愛惜珍重、竭力儲蓄食糧、以備他日不意的使用、這是值得萬分欽佩的、至於蔬菜、現在各部隊都向自給自足、鋭意努力、將兵們積極耕種田地、其情景也算是很好的。

第二、原住民對於日本皇軍的協力、是極端熱烈的、……日本人對待他們……他們原住民的生活、……就是利用土地、不能發現……可以說是出於一般人的意料之外、……找到這兒、……

上述的是觀察南方歸來者的斷片談話、我們特載在這兒、願意獻給一般人們、作一個共同努力……的郵戰啊。

日菲關係愈臻緊密

勞雷爾氏等訪日抵東京

【東京三十日電】舉大東亞十億、返還共職下菲島尓亞細亞之故鄉、喜其獨立成熟之秋、勞雷爾菲島初代大總統候補爲首班之訪日一行、於三十日午後二時半、安抵帝都羽田飛行場、於此日二時許早已有各方面之出迎者、欲待初代大總統候補之安抵不久二時半、勞雷爾氏一行所乘之機着陸後、即親見嚴肅之姿態、漆黑之髮、端正之面容的雷爾赫比巴爾加斯氏、及貝尼古諾艾斯亞基諾兩菲島獨立準備委員會員、其秘書之雷奧諾西羅總督斯氏、日本側隨行之村田省三菲島軍政顧問、福島陸軍司政官、岸本通譯官、德永中尉、陸續由機將陣飽滿降下、約二十年前由歐洲歸途中、與勞雷爾氏奇遇、談到大亞細亞興隆之途之天羽情報局總裁、首先出迎訪日一行、致出迎之辭後、與陸海、外、大東亞四省次官、及外務省之吉岡儀典課長等相互握手、繼之由軍政監部選拔之國際學友會、努力中之菲島留學生一行、班長用菲島語之日本語、喊「萬歲」、歡迎敬禮之號、勞雷爾氏一行云、「啊!日本翳亦概」、出於列外、敬待其父四君、出於列外、在與鄉會之靈辭靈菲列之子「盡念」此次勞雷爾氏之秘書同來之雷維庫德雷斯之郎巴哈民四君、出於列外、敬待其父氏之許可、勞雷爾初代大總統候補之令郎阿里阿諾勞雷爾君(二二)、及巴爾加斯委員令郎耶德瓦爾特、巴爾加斯君(一八)、拉門巴、……一行分乘大東亞省之自動車入於無事旅布置尾町之迎賓館、渡此入京第一日、以解此長途旅行之疲。

勞氏參進宮中恭請聖安

【東京一日電】此次來朝之菲島獨立準備委員長勞雷爾氏一行、一日午前九時五十分參進宮中、於東宮車寄、簽名恭請聖安、

蒙受賜勳光榮

【東京一日電】畏蒙天皇陛下、對此次來朝之菲島獨立準備委員長勞雷爾氏、並巴爾加斯、同島行政府長官、亞基諾同島獨立準備委員三氏、念及協力日本之功績、一日傳下如左、賜與勳章之聖旨、菲島獨立準備委員長行政府內務部長官勞雷爾、菲島行政府長官新菲島奉仕團總裁獨立準備委員巴爾加斯、賜與勳一等旭日大綬章(各通)、獨立準備委員副委員長、新菲島奉仕團副總裁貝尼古諾、艾斯、亞基諾、賜與勳一等瑞寶章、

菲島大總統候補勞雷爾氏抵日

敢行初次空襲

粉碎德萊斯戴爾機場

【南太平洋〇〇基地二十八日電】日本航空部隊、二十七日午前九時三十分、向澳洲北部、對達爾文港西南約五百公里達爾德萊斯戴爾附近之敵飛行場、敢行初次空襲、爆碎其飛行場附近之燃料積集地、及二處起大火災、更使豪華的飛行場附屬設備、完全爆碎、其他飛行場附近變成一片火海、全機悠悠還歸。

美英突擊未成

遺棄屍體多數而退

【柏林二十九日電】海洋通信從軍記者卜萊夏納氏二十九日、關於意大利南部戰況、報道如次、一、薩里諾地區、因廿八日暴雨、並無大規模之戰鬪、因同方面英國增援軍開到、克拉克爾下之美軍、由同方面陣地撤退、向嶽山地帶之新陣地移動矣、突破那波里西北方平地、到達布野特里北西方面道路上、進擊德軍而來、德軍未使敵人發見、將陣地移動、巴爾尼亞門特那等之英軍、由於數次局地的戰鬪、漸漸推進、……

新幾內亞戰線 上

克服困難銳意建設

軍事成果尤屬輝煌

【新幾內亞〇〇三十日電】新幾內亞、在我們的腦裏、當已不是陌生的名字吧、是四國九州北海道還大那不過不算小呢、全體四十萬平方公里吧、比較日本本土加上還大、所以、現在這裏的施行軍政、……

這裡

多島未開發的蠻地、臟遭瘴癘、瘴和敵我國澳洲最前綫地區相對時、不管是極在南半上的一大障碍、可是、第一線中的第一線、最重要的地位、……

輝煌

的軍政成果、僅不過以三四個月前收得的、還直接和敵人相對峙的本地區、是第一線中的第一線、軍事上乃至政治上、都占重要的地位……

也就

是有着特殊性、現在民政府所擔當的任務、……

〈軍政〉

〈治安〉

現在 施行計劃中

〈經濟〉

特殊性、……

基本

自給

預定

星子人事處長談

陸軍省發表

【東京一日電】陸軍省一日發表……

陸軍大佐 友成 敏

任陸軍少將

陸軍中將 野田 謙吾

任陸軍少將

山口 信一

教育總監部本部長

任陸軍大佐 高木 正實

……

不逞敵機 立被擊墜

【南太平洋〇〇基地一日電】……

水上機亦奏功

敵艦遑能未果 立被日軍擊退

【伯林三十日電】……

日定例閣議

【東京一日電】一日之定例閣議、午前十時開始於首相官邸、……

法西斯共和國

加盟諸國皆已承認

【柏林三十日電】……

德蘇兩國軍 同施行巧術

【柏林二十九日電】……

安坤丸治療婦女經血不調的特效藥
安坤丸服三四日後有不可想的效驗

諸經 安坤丸 主治

不加約引 毫不苦口 服法便利 售價經濟

經血不調 久治不愈 ……

安坤丸製造本舖 運銷各地 奉天市大西街上頭北大什字街路西 鶴春藥店

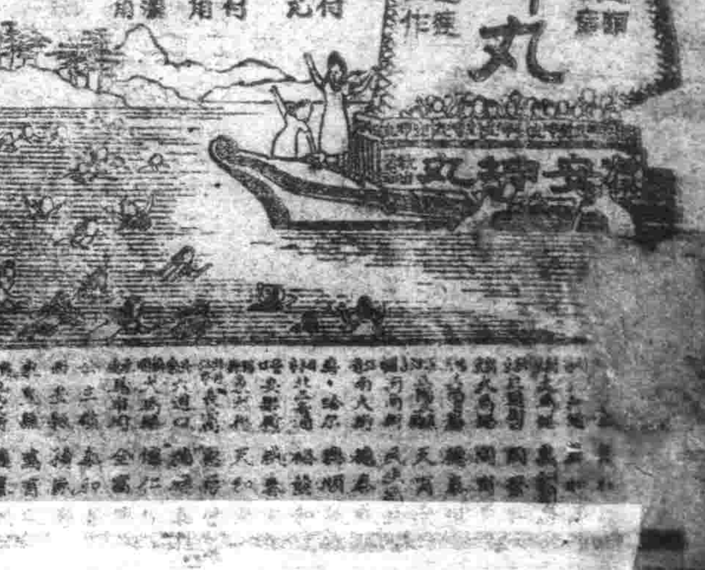

五個月勇鬪大成果

奉省下勤奉隊執行解散式

以世紀偉業發足之國民勤勞奉公隊奉天省下十四縣、鐵路建設隊解散式並合同慰靈祭、十一月一日午前十時、在蘇家屯神社前、嚴肅盛大舉行、五月十日以國土建設哨兵、雄雄開始營造事、之省下〇〇名勤奉建設、雖頂建設熱意於酷暑、堆此敢鬪、進行五個月間之勇敢的工程、中央及各關係方面、頗爲注目、赤銅色之腕、發揮擊滅敵美英而後已之鬪魂、比建設隊成果、至爲偉大、致本年度豫定工程日程、全部終了、茲舉行其解散式、在炎熱之氣下、如火如茶建設戰之尊貴殉職者二十六名之敢鬪哀話、勤奉前實施第一年度、國土建設之尊貴人柱、功績彌讚

式典由定刻十時起、中央于□建設處長、省側于省司令、總司令代理、拍原管理處長(省次)、協民政廳長、來交通部、臣代理、青木道路□第一軍管區司令官以下、軍官民多數並擔陽縣以次十四縣各大隊代表、殉職遺族等參列、先有奉省祭其次舉行盛大解散式、由于省司令致對隊員勤勞之感謝與明年度勤員於萬全之訓示、續向于總司令代理、拍原管理處長訓示、青木道路建設處長致辭、以後表彰該縣大隊長孟廣德以下幹部、隊員十四名式典終了後、慰靈祭、舉行對殉職大隊隊員張振沈(二十一)君外三十六名殉職者之嚴肅儀式、由于省司令以下各代表、各遺族捧之際、新蔚爲盡設殉職之勤奉青年冥福、十二時、嚴肅慰靈祭並解散式終了、午后、開網總于省長以下省縣各勤奉關係者之道路建設實績檢討會。

照片是在蘇家屯神社前舉行的勤奉隊解散式

安東土建報國會解散式

【安東】在安土建業者之協力親睦、當今奉御巡狩之際、爲率先建設部之實行機關擔多大業績之安東土建報國會前曾進行準備解體、於二十八日午後五時起在協和會館舉行解散式。

挺身隊結成式 昭和製鋼於日昨舉行

【鞍山】田事務推進昭和製鋼所鋼鐵增產之重大使命、昭和製鋼所鋼挺身隊百名以一日爲期決定當面現場急進此日午前七時由牟田口主計課職員引率百名之隊員於第〇製鋼工場集合舉行工場入隊式繼於同九時於場內昭和神社前舉行有意義結成式有森川常務之訓示、牟田口隊員代表之宣誓同十時高揚一同增產之意氣而生產戰突入

協和會亦斷行異動

順應東滿興安兩總省開設 企圖强力推進實踐會運動

【新京】協和會、隨同東滿、興安總省本部之設置以一日令人事異動如左、(括弧內前職)

興安總省 本部事務長(興安南省本部事務長) **櫻井慶八** 同庶務科長(林西縣本部事務長兼) 山本清吉、同指導科長(科爾沁右翼前旗本部事務長) 松井金二、同青少年科長(本溪縣本部事務長) 田中達、同指導科辦事(興安北省本部青少年科長代理) 代(田瀨開魯)、同同(錦州省本部庶務科辦事)藤…

興安北省本部事務長(奉天省本部庶務科長) **岸義一** 兼指導科長 興安北省本部庶務科長兼青少年科長(興安北省本部指導科長) 松崎貞勝 興安東省本部青少年科長代(興安西地區連絡部參事) 興西地區連絡部長松崎久 興西地區連絡部長兼林西縣本部副長(吐默特左旗本部事務長大泉)哉之助 興西地區連絡部辦事(興安西省本部青少年科長代理)中村寶 興南地區連絡部長兼開魯縣本部副長(一

長兼事務長(牡丹江省本部副長兼事務長) **野村登龜江** 同庶務科長(北安省本部庶務科長) 日高明 同指導科長(牡丹江省本部青少年科長) 松尾連、牡丹江市本部事務長(奉天市本部指導科長) 永戶保 東安省本部青少年科長 武 虎林縣本部事務長(東安省本部青少年科長) 武 安東市本部事務長(奉天市本部事務長) 一、東滿總省本部青少年科辦事(開原縣本部事務長) …

安東市本部事務長(興南地區連絡部辦事) 日高元次、興南地區連絡部辦事(鐵北縣本部事務長) 原田開平 開魯縣本部事務長(興安西省本部指導科辦事) 戶根山達也、林西縣本部事務長(青龍縣本部辦事) 鈴木善策、海拉爾市本部辦事(哈爾濱市本部辦事) 中牟田信人、兒什克騰旗本部事務長(布特哈旗本部辦事) 竹林地藤英、科爾沁右翼旗本部事務長(鐵嶺市本部事務長) 小黑武雄、饒景縣本部辦事(中央總監部辦事) 下園仁次郎

東滿總省本部副

長(延吉縣本部事務長) 舟田清一郎、東滿總省本部辦事(三江省本部總務科辦事) 柳谷吾策 同 …… 同辦事(科爾沁右翼前旗本部事務長) 竹田清一 ……

[illegible]

儲蓄債券當籤番號

【新京】滿洲儲蓄債券當籤番號如左、

▲第一回債券第十二次
▲一等(一千圓、計四枚)
四六、〇七八
七二、七二七
▲二等(百圓、計十枚)
九〇五九三 六八八四四
四七〇九五 七〇四四
一二八五四
▲第九回債券第四次
一等(三千圓、計四枚)
四九、一四八
二等(百圓、計二十八枚)
二六二三七 五五一四四
七五〇二六 六九三五七
八七一一三 一四〇五〇
八八六〇七

政府人事異動(薦任級)

國務院辭令(一日令)

(興安東省參事官總務廳長) 財部 直頭
(興安北省警務廳長) 大塚 憲吾
(綏化縣副縣長) 孫子 英
任總務廳參事官 叙簡任一等 總務廳官房勤務
(興安西省警務科長) 省理事官 佐佐木治平
(興安東省開拓科長) 省理事官 團們 …
(興安南省警務科長) 省理事官 齋藤 倫一
(撫河副縣長) 增田 靜雄
任總務廳參事官 叙簡任一等 總務廳官房勤務 …
任總務廳理事官 總務廳調查官 石原 謙
叙薦任二等 命總務廳勤務 總務部理事官 渋川 禎雄
(國稅科長)
任總務廳參事官 叙薦任一等 法制處勤務
(興安南省總務科長) 省參事官 高濱 滿
(間島省財務科長) 省理事官 松本 作平
任總務廳參事官 叙薦任二等 地方處勤務 文教部理事官 (新京教育科長) 王 …
任總務廳理事官 叙薦任二等 總務廳官房秘書科長 敎學官 …
任總務廳理事官 叙薦任二等 人事處成科長 總務廳事務官 …

(官房文書科長) 荒川 秀次
解專任總務廳官房庶務科長 事務 總務廳理事官 峰 良平
(人事處人事科長)
解專任總務廳人事處錄成科長事務 (開發科長)
叙薦任二等 任總務廳事務官 總務廳官房勤務 王 國 …
任總務廳參事官 總務廳官房勤務 任中央警務總局參事官 ……
交通部理事官 (河川科長) 高橋 正之助 五十嵐 浩五郎
任興安局參事官 叙薦任一等 總務廳事務官 …
任審計官 叙薦任二等 審計局第一課勤務 …
命總務廳勤務(企劃科長) 春日 …
任總務廳參事官 叙薦任一等 總務廳事務科長 高濱 …
命總務廳長 …… 萬 丈 …

命商務司監備科長 (新京)稅務監督署副署長 浦山 武一
任經濟部理事官 叙薦任一等 命商務司纖維化學工業科長 經濟部理事官 (企畫科長) 興 …
命稅務司國稅科長 稅務監督署理事官 (奉天稅務監督署總務科長) 大島 俊一
任經濟部理事官 叙薦任二等 命稅務司企畫科長 經濟部參事官 梅野 …
任專賣總局理事官 叙薦任一等 命總務科長 專賣總局理事官 (總務科長) 來村 茂 / 中村 豐治
任稅務監督署副署長 叙薦任一等 補新京稅務監督署副署長 (牡丹江專賣署長) 村山 武雄
任營口稅關長 叙薦任一等 財務總局調查課長 小池 …
任專賣署長 叙薦任一等 補牡丹江專賣署長 (營口稅關署長) 稅關理事官 後藤 …
解營口稅關長事務 (海拉爾市長) 吉村 象二郎
任安東港部理事官 叙薦任二等 命大東港建設局技正 (鉄路建設局技正) 省技正 中山 太郎

命土木科長 大東港建設局技正 (土木科長) 高橋 孝一
任東滿總省理事官 叙薦任一等 (牡丹江省開拓廳長) 岩尾 精一
任東安省公署民生廳長 叙薦任一等 (東安省警務廳長) 保 驛亭
任東安省公署警務廳長 叙任一等 (東安省開拓廳長) 毛利 佐郎
任間島省公署開拓廳長 叙薦任一等 (間島省警務廳長) 來村 茂
任間島省公署警務廳長 叙薦任一等 (間島省開拓廳長) 足立 孫之助
任東滿總省參事官 叙薦任二等 總務廳事務官 高山 源源
任東滿總省理事官 叙薦任二等 (錦州省理事官) 于 敬修
命東滿總省公署民生廳文教科長 (牡丹江市事務官) 金 潔生
任東滿總省理事官 叙薦任二等 省理事官 (間島省警務科長) 阿部 正雄

命東滿總省公署警務廳警務科長 興滿總省技正 芝原 總一郎
任東滿總省公署開拓廳畜產科長 交通部參事官 河野 三郎
任東滿總省理事官 叙薦任二等 命東滿總省公署交通廳監理科長 交通部事務官 宮坂 文彥
任東滿總省理事官 叙薦任二等 命東滿總省公署交通廳電線科長 省警正 (吉林省地方警察學校主事) 關內 幸治
任東滿總省理事官 命間島省公署警務廳警務科長 地政總局事務官 三浦 清治
任東滿總省理事官 叙任二等 命東滿總省公署地政科長 (興安西省警務廳長) 彭山 八郎
任興安北省公署警務廳長 叙任一等 總務廳參事官 竹村 茂昭
任興安總省參事官 叙薦任二等 命興安總省公署官房總務科長 省理事官 (興安南省總務科長) 木下 勝男
任興安總省參事官 叙薦任二等 命興安總省公署產業科勤務 興安總省技正 近岡 思三
任興安總省參事官 叙薦任二等 省事官 (興安西省產業科長) 平賀 阿
任興安總省參事官 叙薦任三等 省理事官 (興安北省勸業科長) 功果勒扎布

叙簡任二等 命興安北省公署勸務 旗參事官 (科爾沁右翼中旗) 古賀 杉夫
任興安總省理事官 叙薦任二等 命興安總省公署民生廳動員科長 (四平市技佐) 須原 德孝
任興安北省理事官 叙薦任二等 命興安北省公署民生廳保健科長 省理事官 (通化省警務科長) 江川 廣也
任興安總省參事官 叙簡任二等 命興安總省公署警務廳警務科長 總務局事務官 土屋 定國
任興安總省理事官 叙薦任二等 命興安總省公署警務廳警務科長 (科爾沁左翼前旗) 森和 …
任興安總省理事官 叙薦任二等 命興安總省公署警務廳保安科長 (興安東省) 綽克巴圖爾
任興安總省理事官 叙薦任二等 命興安總省公署民生廳產業科長 (扎賚特旗) 額爾 …
任興安省技正 叙薦任二等 (興安南省技佐) 小川 …
任興安總省參事官 叙薦任二等 命大東港建設局事務官 江滑 大地之介

叙簡任二等 命興安總省公署交通廳監理 科長 興安局總監官 小西 京太郎
軍事部事務官 倉永 保
開拓總局事務官 岩島 寶
任興安總省理事官 旗警正 山田 貞治
叙簡任二等 (林西縣長) 王 鑑 川
任興安總省縣長 補開魯縣長 旗參事官 (鄂爾多斯前旗) 中尾 愼一
任興安總省參事官 叙簡任二等 補林西縣長 兼任興安總省參事官 (興安西省民生廳長) 阿勒坦瓦齊爾
任興安總省旗長 叙薦任二等 補巴林右旗長 (興安南省實業廳長) 巴 雅 爾
任興安總省旗長 叙薦任二等 補科爾沁左翼前旗長 (布特哈旗長) 薩吉 扎布
任興安總省旗長 叙薦任二等 莫力達瓦旗長 (扎賚特旗參事官) 郭布勒巴雅爾
任興安總省參事官 叙薦任三等 補扎賚特旗長 興安局參事官 (興安西省特務科長) 額爾 …
任興安總省參事官 叙薦任二等 補科爾沁右翼中旗參事官 省理事官 (興安西省特務科長) …

任黑河省開拓廳長 叙薦任二等 省理事官兼參事官 關田 …
任省參事官 叙薦任二等 命黑河省公署官房總務科長 (北安縣副縣長) 安井 …
任省參事官 叙薦任二等 命北安省公署官房總務科長 原 秀五郎
任省參事官 叙薦任二等 命熱河省公署民生廳勤務 (興安東省開拓廳長) 額爾 …
任省理事官 叙薦任二等 命龍江省公署官房總務科長 (濱江縣副縣長) 佐藤 …
任省理事官 叙薦任二等 命通化省公署警務廳保安科長 省理事官 (通化省特務科長) 五十嵐 …
任通化省公署警務廳警務科長 省技正 (興安南省) 小松 虎一
任錦州省民生廳勤務 交通部技佐 辻川 秀夫
任省技正 叙薦任二等 命濱江省建設廳土木科長 (北安省參事官) 王 安 …
任縣長 叙薦任二等 補景星縣長 (景星縣) 齋藤 …
任縣長 叙薦任二等 補訥河縣長 (布特哈旗) 天野 光…
任縣長 叙薦任二等 補樺川縣副縣長 (林西縣副縣長) 竹崎 敬二
補嫩江縣副縣長 交通部參事官

任縣長 叙薦任二等 補同縣副縣長 (牡丹江省警務科長) 林 …
任縣長 叙薦任二等 補北安縣副縣長 總務總局理事官 (庶務科長) 綿谷 貞雄
任縣長 叙薦任二等 補綏化縣副縣長 (錦州稅捐局長) 司稅官 …
任縣長 補嫩江縣副縣長 叙薦任二等
任旗參事官 叙薦任二等 (興安西省總務科長) 寺田 茂七
任興安總省市長 叙薦任一等 補海拉爾市長 (興安西省警務廳長) …
任市長 叙薦任二等 補鐵嶺市長 (錦州市長) …
任市長 叙薦任二等 補鞍山市長 大東港建設局技正 (船路科長) 藤 昌作
任街長 叙薦任二等 補圖們街長 (圖們街長) 齋藤 …
任大同學院教授 叙薦任二等 兼任總務廳參事官 (人事處) 命大同學院研究所員 田川 博明
(十一月一日附令)

內城鐘樓南胡同西
電話(四)三九三一
郭氏醫院
院長 郭李女士 醫學士 林松周

緊要啓事
安東等於康德十年二月十一日開設國盛公司因有林發吉及夏錫成他人另有他事情關將該分號所有對於營業等均由林發吉夏錫成負其全責任與合作公司全體無關特此聲明

招租廣告
今有新建平房三百餘間可作事務室及住宅均有自來水電燈設備凡願租者請到奉天市大西區大西街一段七〇四號 房主 …

重要聲明
敝公司在奉天大舞台(即聯明大舞台)於八月二十日已與田湘峰訂約使用奉天大舞台及全台伶員契約後由伊等擅自來九月二十三日停演南滿各地…

化"理合動力場工"
本社提倡 電動機定期清掃不悞
增進能力 增強生產 保全機器
奉天市千代田通三六號
社會式株工修機電部
電話(3)5023番

奉天市公告第一四號
關於奉天市上水道定量給水之範圍指定之件
依據奉天市上水道條例第一條之規定關於可以設定量給水之範圍指定如左
記
一、供給普通家事用之給水栓全部
公告如右
康德十年十月一日
奉天市長 王賢湋

土場財團公告
茲由新京特別市日本橋通第七拾八號株式會社...
康德十年九月二十八日
奉天市公署

奉天實踐簿記學院招生
民生部認可
一、招收學額 男子部簿記速成科五〇名 女子部簿記速成科五〇名 男女分班教授
一、入學資格 限國民優級學校畢業或有同等學力者
一、開學日期 國曆十一月十五日(額滿隨收)
一、宿舍 遠方學生備有宿舍
校址 奉天市瀋陽區小南街四段一〇四號 電話四、三四五〇番

奉天東亞女子打字學院
招生
奉天市朝日區東亞街三段二五號
(簡章函索附郵六分即寄)
電話二一〇七番

簿記函授
所址 新京特別市東三馬路新京簿記傳習所

品質香味 王佳至美
双鳥牌

阿備司經片
調經健身
女性荷爾蒙劑阿備司經片的特長
一、藥性緩和作用强大。
一、須由內服而收著功。
主治 月經不調、閉經期障礙、不妊症、乳汁分泌不足或減退、神經衰弱症等。
定價 一〇〇片 二〇〇片
發賣元 滿洲藥品工業株式會社

福康育
婦女諸病 立奏神效
羣醫束手百藥無靈時速服福康育
定價 大盒二千二十八粒六元 小盒一千一百八粒七元二角
藥不在多 有効則靈 勿貪賤價 好病爲功
適應症 (外埠函購另加郵費四角)
赤白帶下 腰腿疼痛 子宮寒冷
久不受孕 行經腹痛 月經停閉
腹內膨脹 寒塊氣塊 癥血凝積
月經不調 虛痨痨病 產後諸症
四肢痠痛 面黃肌瘦 飲食少進
服福康育 諸症除根 飲食劇增
製造本舖 國瑞藥房 奉天市小北城門外西頭電車路道北 電話(四)二〇四一番
奉天代理店 中街中法大藥房 電話(四)二八五九番
奉天代理店 中街天益堂 電話(四)二九九七番
奉天代理店 中街天益西藥房
治愈婦科諸症來函鳴謝原文照登
各市縣代理店

奉公隊後部查閱
查閱使四日開始分班實施

目的彌得決戰下北邊鑛護防勢之完璧民間防衛主体之協和會義勇奉公隊本年度後部查閱、已決定四日自三宅中央統監為查閱使之第一班哈爾濱市始、小田、大田、廣于各部統監、分為三四班查閱使、依次前往各地查閱。

△第一班 查閱使三宅中央本部長、四、五兩日哈爾濱、九、十四平市、二十一、二十二首都

△第二班 查閱使山田部總監五、六日吉林、九、十龍井、十一圖們

△第三班 查閱使廣岡總監二、三日奉天、七、九日本溪湖

△第四班 查閱使千葉統監[illegible]

日滿思想專門委員會
假國務院講堂盛大舉開

【新京】第一回日滿司法連絡委員會思想專門委員會、[illegible]於一日午前九時、在國務院講堂召開、滿洲國側有太田總務委員、八田委員（法政科長）其他各委員、[illegible]、日本側有長戶總務委員代理（司法省事務官）其他各委員、此外並有朝鮮、關東州等關係官、[illegible]六十餘名出席、太田總務委員致辭[illegible]因大東亞戰爭之推移、國際情勢之轉變、滿洲國所負荷之使命、益加重大、[illegible]

皇帝陛下御臨 紀念碑除幕式

【安東】協和會[illegible]皇帝陛下之御臨、於大和在滿國民學校校門前建立中之[illegible]紀念碑除幕式、一日午前十時於全校學生並父兄多數參列之下、興該校三十七周年創立紀念式典同時舉行、以資永遠深厚之[illegible]

無敵荒鷲美談
偕戰友遺骨爆擊昆明

【昆明某基地二十日電】「戰友啊！跟我來！」這是美軍的某地速日續行轟炸、擊斃昆明、」這樣的[illegible]而且在決行爆擊數日前、又把犧牲殉職的戰友荒鷲的血本節「在胸前、在上月二十日航空日決行昆明爆炸的時候、日本戰鬥機就毅然的圖入陣中、而造成這樣的旅悲壯且莫麗的戰友美談事實的故事是在最近邊判明的、[illegible]

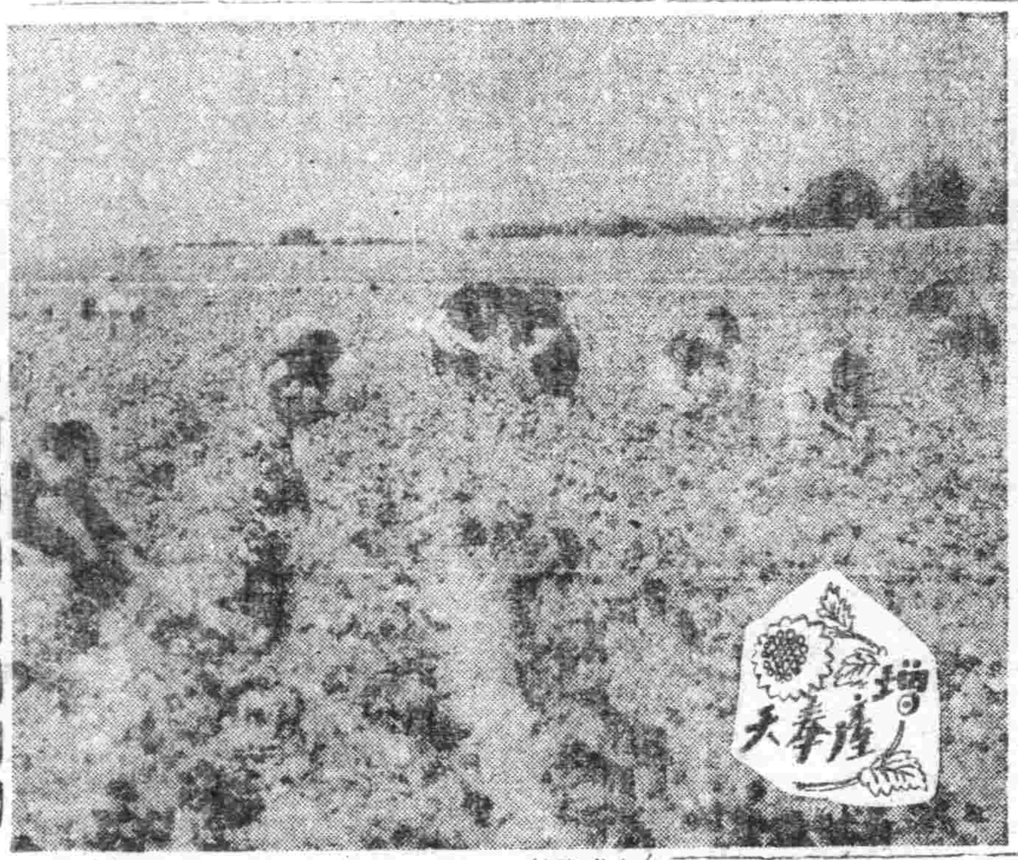

增産
天奉

滿赤創立記念式典

【新京】滿洲國赤十字社、以一日爲創立滿五周年記念日、於是午日後三時特於新京記念公會堂、邀張國務總理、笠原關東軍參謀長、德川日赤社長（代理）陳中華民國公使等來賓及滿式殺同社總裁、三浦理事長、以下社員救護看護婦等約七百名參列[illegible]

東滿總省開廳式典
於十月一日隆重舉行

【牡丹江】統合之新決意、廿外間島、東安、牡丹江、東安兩省及公署、以及總省署內各間島三省行政市縣公署、亦各自舉行開廳、通入高度國防國家體制確立[illegible]式、於十月一日午前十時、由田村總省次長、馬民生署長、[illegible]全署員參加下、在牡丹江會館大講堂隆重舉行、國民儀禮後、[illegible]

顯宦齊集振武殿 舉行興安總省開廳式

【興安】興安總省公署之開廳式、業於午前九時、在省振武殿、於白濱參與官以下全體職員參加下、隆重舉行、

努力達成重大使命
三谷東滿總省長訓示要旨

【牡丹江】東滿總省開廳式典席上三谷總省長訓示要旨如左

第一線、現地之行政運營毫無遺憾、而向高度國防國家之建設、加強警備行政機構、於本期定期、以合牡丹江、間島、東安、三省之地域、設立東滿總省[illegible]

東滿・興安兩總省堂堂誕生

新興雄都前程遠大
集結政治經濟軍事之中心

興安

【興安一日電】安南省之省公署、並興安軍官學校、均設於此、乃形成以此次興安總省之新設化爲興安之政治經濟軍事教育之中心地、[illegible]

南滿棉開始採摘

（九）[illegible]

今西副教授血心結晶
東洋史學絕大貢獻
日譯滿洲老檔苦心完成

【北京】今已有超出歐美學界之水準、佔世界上東洋學之指導的地位、爲精研多貴重業績者、亦爲東洋史學上[illegible]北京大學文學院副教授今西春秋氏（三七）、以六年潛心研究、完成「滿文老檔」之日譯、[illegible]

滿洲國新採用 學生入訓練所

【齊齊哈爾】[illegible]

營業化學之新發明
吉川氏研究特殊酵母體

【齊齊哈爾】[illegible]

強化奉省警察陣容
人事異動正式發令

[illegible]於十月一日正式發令、其職動如左、

警佐級

[illegible]

警尉級

[illegible]

警尉補級警長級

[illegible]以上完全爲新任者也

視察決戰雄姿
滿洲記者團明日東渡

【新京】當此大東亞戰局征樞之秋、日本情報局定期滿洲國民撤底瞭解戰時下日本之國力[illegible]一名（日人）由弘報處派參事官率領、一日分訪在京弘[illegible]

永吉縣學校獻機
於厚生會館舉行命名式

【新京】吉林省永吉縣金善世仁氏、[illegible]

六歲幼女識破慣賊
民間防犯高奏凱歌

【鞍山】[illegible]

國展閉幕

【新京】[illegible]

竹內奉天警務廳長
榮轉三江發表談話

[illegible]

十年中等教師檢定
免許狀已頒發到省

[illegible]

沙糖增產會議

[illegible]

滿洲軍人後援會
舉行創立五周年式

【新京】滿洲國日滿軍人遺家族援護團体、[illegible]

（寫爲紀念式典）

滿鐵殉職
社員慰靈祭

[illegible]

（ラジオ番組）十月二日（星期六）

[illegible]

虎骨花蛇露
老福順堂
奉天市大南街一段一九〇四號
虎骨熊油膏
歡迎外埠批發 利潤格外從優

長生醫院
內科 小兒科 耳鼻科 [illegible]

百發百中・永久根治・神効祝京
京城 都藥房 淋藥
羅患年久的淋病與婦人病

只以內服 不問輕重 當日見效 一服即愈
樸壽丹
瘰癧 鼠瘡 特效藥
屢服屢驗
百發百中

代理店
玉德藥店

專治瘰癧之病
感謝治愈瘰癧

強化防衛推進增產
議題懇切着重運營
米野副局長全聯觀禮歸連談

【大連】……協和會全聯……米野與經濟部次長……會見記者……近頃全聯……僅於形式的行事，彼乃爲一大錯誤……協和會於十一年之……中確立之今日……

金融組合被搶案
普蘭店署高奏凱歌

【普蘭店】……

獎勵出貨
對農村配給從優

【營口】期達成戰時下緊急增產，使農產物一粒不存之出貨，故事處總局，爲獎勵農家之多量出貨，特命各專賣署，於本年九十兩月期間……

國民優級學校畢業程度學力檢定

【營口】關於康德十年度國民學校及國民優級學校畢業程度學力檢定，頃經市教育科規定自康德十年十月五日至二十六日爲報名期間……

達成蒐貨目的
編成增產推進工作隊

【營口】市公署爲謀戰時緊急增產對策……

檢查配給簿

【營口】市公署當局，頃決職體制下，一切生活必需品……

維護漁民生活
實施必需品特配

【營口】市公署經濟科水產股，有鑑於從事水產業之漁民，一年中拔星戴月，辛苦辛勞……

討論防疫假解除
並計劃組織慰問班

【撫順】協和會撫順市本部，……

凜凜鬪志彌漫大空
州國民學校模型航空機競翔會

【大連】……

鍊成中堅青年
實施勤勞奉仕

開原徵兵署開設
諸壯丁熱烈受檢

【開原】開原縣康德十年度徵兵檢查……

各鄉收穫甚良好
調查員現正努力蒐貨中

慰問患者
開秋季運動會

【熊岳城】滿洲軍第八部隊於二十六日開慰問秋季大運動會……

徹底撲滅惡疫
撤傳單期市民協力

【撫順】協和會撫順市本部爲撲滅惡疫……

發現成群野豬
在營盤村下窩棚

【撫順】縣下營盤村窩子伙洛中……

爲期完成宣撫工作
縣當局購到大量藥品

一、解熱散一八〇袋
二、胃腸丸一八〇袋
三、胃藥寶一九〇袋
四、金創膏一九〇袋
五、止咳藥一八〇袋
六、鎮痛藥一八〇袋

專賣局長轉動

興隆舞台
邀到新角

曼修登元帥　克里斯欣勤元帥

德軍元帥肖像

軼話 陳鄉長引狼恣虐

談緬甸三大祭

緬甸的年中行事裏，有三個重要的典祭，就是水祭，花祭和火祭。

水祭

除去住在緬甸國內的外國人以外，凡是自國的國人，散步在街頭上，如果遇着這個祭日，都要被潑以清白的水……

花祭

每年中的七月裏，緬甸的國民，都以帶有獨強臭味一類似喜瀞的特產白色小花，來奉呈佛前……

火祭

這便與祭，很是似我國的賞月，時期是在十月或十一月……

謁周忠武公祠

三元宮小集

童話中呆子的價值

南方人的晝寢

珍聞　縮小印刷

國展評
東洋畫

原野　貝海林印象　滑冰　槐樹與神社　黃昏　水泉陽春　豐收圖

夜酌　望千山　詠古一首　夏日水村　夏晨　增產　寺院閒庭　深林之冬　初夏之祖越寺　最後的勝利　狗便研究

南滿豫選棋錄

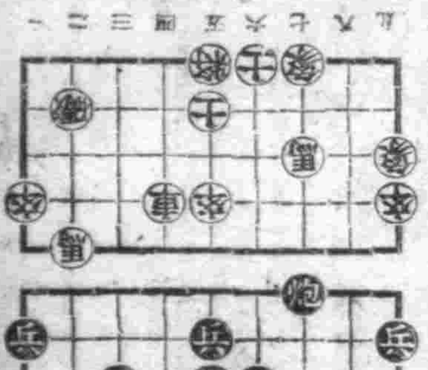

第一局　第二局
炮二平五　馬八進七
馬二進三　車九平八
……

奉天市小西城門南電車道路西
明德堂藥房發行
專治小兒氣卵
延春補天膏

民益鐵工廠出品

李氏小兒痞藥
鴻壽堂出品

奉天市北市場
共益舞台
北京如光社劇團
管紹華　鄭　水如
張海臣　趙玉璞

三蝠牌止咳藥片

您現在是患着很厲害的咳嗽喘嗽嗎
您現在是患慢性咳嗽氣喘急促的喘息嗎
請您快服此藥吧
滿洲製藥株式會社

醫療婦科靈藥

中將湯

捨治大症藥

濟康淋滅根
急性慢性淋病特效藥
濟康製藥所
電話四三一六番

盛京時報

發行者 康德新聞社 新京特別市中央通四三號
發行所 康德新聞社奉天支社 奉天市大和區問田町九號

日菲關係愈呈緊密
勞雷爾氏一行已抵東京

【東京三十日電】承大東亞十億、返還與獨立成就之秋、勞雷爾菲島初代大總統候補為首班之訪日一行、於三十日午後二時半、安抵當羽田飛行場、勞雷爾氏一行所乘之機著陸後、勞雷爾氏及巴爾加斯、阿奎諾兩菲島獨立準備委員會員、與出迎者握手、一行分乘汽車入京、

參進宮中恭請　聖安

【東京一日電】此次來朝之菲島獨立準備委員長勞雷爾氏一行、一日午前九時五十分、參進宮中、於東溜之間、簽名恭請、聖安、

蒙賜勳之光榮

【東京一日電】畏蒙天皇陛下、對此次來朝之菲島獨立準備委員長勞雷爾氏、並巴爾加斯、阿奎諾同島行政府長官、一日傳下如左、

徹底強化必勝國勢
日置重點於地方行政

【東京三十日電】為應於苛烈的戰局之現情勢下國務運營要綱之一、冀政府以期國內體制之飛躍的強化、一日定例閣議席上、決定設置地方行政協議會、

第一點　即綜合地方行政協議會區域為中央行政之實施區域、特別地方官
第二點　即應中央官廳之決戰下、各省特別官衙之職限、向地方廳移讓

一億國民熱意支援
軍需省開廳式　定於下月初舉行

【東京三十日電】政府基於此次樞要之國政運營要綱、並國內體制強化方策、而國民當此方策實施之際、

日海陸軍大展神威
敵雖頑強反攻得不償失

德華斯戴爾爆擊詳報

【南太平洋最前線○○基地一日電】由新幾內亞至中部索羅門之南太平洋一帶之戰局、今已愈益苛烈化、

出擊前夜

極佳

基地出發

目的

捷報　日本航空部隊當對德萊斯戴爾強行果敢之攻

日軍防禦顯着強化
新幾內亞敵軍陷窘境

【里斯本二十八日電】

漢口地區敵產移管
第二次已舉行事竣

【漢口三十日電】

法西斯共和國
加盟諸國皆已承認

【柏林三十日電】

德蘇兩國軍　同施行巧術

【柏林二十九日電】

克服困難銳意建設
軍事成果尤屬輝煌（上）

新幾內亞

【新幾內亞○○三十日電】

這裡

輝煌

也就

軍政

現在

治安

經濟

基本

自給

預定

增進福利良深
北婆羅洲原住民之政治參與令制定

【克欽三十日電】

金光參事官　退官已發表

小倉經懇會長　日內派止部門

各懷心事反目頻生
美陸長官再度聲明

【布宜諾斯艾里斯三十日電】

組織潛水艦戰
美潛水艦戰部長談

【布宜諾斯艾里斯三十日電】

德國潛艦大事活躍

【柏林三十日電】

輕艦隊活躍

【柏林三十日電】

擊墜敵機九架
哥倫班格拉島戰績

【南太平洋○○基地二十九日電】

予頑敵一大損害

【南太平洋○○基地三十日電】

水上機亦樹功

【南太平洋○○基地二十九日電】

敢行初次空襲
粉碎德萊斯戴爾機場

【南太平洋○○基地二十八日電】

敵機遑能未果　立被日軍擊退

【濠洲三十日電】

不逞敵機　立被擊墜

【南太平洋○○基地一日電】

歐洲戰局重點

【斯德哥爾摩三十日電】

殺到敵飛行場

破碎之敵基地

今乃

荒鷲

非島大統領候補勞雷爾氏抵日

認准　婦女妝生　商標
安坤丸
奉天市大西街　鶴春藥店

救心
「救心」之有效病狀
能使心臟胸胃之抗病荷爾蒙增強解除病根挽回眞實之健康
昔時大名武士之護身藥、亦即現代荷爾蒙藥、博得好評用以麝香、犀角、熊膽、牛黃、眞珠、及其他數種精勝配合之（救心）因含有動植物成分故向內臟吸收之同化力最快、使血行及抗病荷爾蒙分泌旺盛由根本解除病苦、挽回健康、乃病弱者一大福音也、
特種動物荷爾蒙之精髓藥
救心本舖
朝夕一粒

強力米太寶靈片
服用強力米太寶靈片後、不論執務・勞動・運動・旅行、俱覺精力倍增、並且不感疲勞
武田藥品工業株式會社

利用秋冷
加速肺病的治癒
若想肺病早癒，最好要利用這秋冷的機會，因爲此期不但較夏容易治療，而且也是身體得以恢復健康的良時
若素
滿洲若素製藥株式會社
新京・奉天・大連

強化防衛推進增產 議題懇切着重運營

米野副局長全聯觀禮歸連談

【大連】本年度預算協議及協和會全聯總務終了，由新京歸連之米野興亞奉公聯盟副局長，會見記者團談感想如左：

近聞全聯漸趨於形式的行事，彼乃爲一大錯誤，協和會於十一年之歷史與傳統中誕生之今日之全聯，決非所謂形式的行事，當會議之運營，自然議題之總理徹底由議長使其進行之辦法，或流入形式的行事亦未可知，即允許全協議員任意發言，則議事易陷於混亂，並無系統，此重點的運營，始爲協議員與發言者也，而全聯各議員，隨時發言，極爲協議，協議員之意識統一，尤其三宅中央本部長之明朗議長態度，由通譯，補充各員之缺陷，使吾等總力會議以確立決戰一路日常生活確立眼推進增產自給與勞，國土防衛，由透徹之認識，提出協力態勢強化等重要課題，以期徹底，協議之重點的運營，俾使防衛希望學習其得成果，本年全聯之整理長者也。

金融組合被搶案 普蘭店署高奏凱歌

【普蘭店】昨年一月二十七日白晝，普蘭店會遭集街普蘭店金融組合，潛入持槍強盜以現金九千五百圓，強奪逃去，對此事件，普蘭店署，大張網羅搜查，一年半餘，犯人爲復縣生，現住所乃奉天省北大營南昌門牌十號，飲食店營業，曾有前科四犯，名王志良，結果，最近於普蘭店會四道河子屯潛伏中遂被檢舉，該人此外以同樣手段，前後亘二十數回，現款達十八萬圓鑿入數字，專活動於銀行強奪。

獎勵出貨 對農村配給從優

【營口】爲達成戰時下緊急增產，使農產物一粒不存之出貨，故專賣總局，爲獎勵農家之多量出貨，特命各專賣署，於本年九十兩月期間，對各農民，每人增配食鹽一斤，故各地農民，聞此風令，無不欣喜異常，蓋今次專賣署，對農民之加以獎勵，實於蒐農產物上，有莫大之功效也。

檢查配給簿

【營口】市公署當局，期決戰體制時下，一切生活必需品物資配給圓滑，而受配人員正確明瞭以免錯誤之發生計，特擬於十月一日起，對市內市民受配簿，開始檢查並整頓，以防遺漏錯誤，茲將其檢查細目，賞誌如下：

一、由組長收集全組員配給簿於指定日提出於市經濟科。

一、由組長提出全組員之申請配給時，務須自出頭，絕對禁止委託代理人。

一、嚴守檢查日時，如逾期本檢查者，絕對物資停止。

一、檢查日，自十月一日，

一、但大和區及河北區於區事務所內檢查。

一、大和區爲十月七日檢查。

達成蒐貨目的 編成增產推進工作隊

【營口】市公署爲謀戰時緊急增產對策之強力推進並期達成蒐貨以上之蒐貨目的，特編成戰時農產物增產推進工作隊，由林市長任隊長親陣頭指揮，同隊共分四個實行工作班，以滿系各科長爲中心，自十月初旬開始本格活動，故對其成行頗爲各方所注目。

該街經伊等此番之清掃其街頓然清潔異常，若伊等此舉實可佳獎者也。

維護漁民生活 實施必需品特配

【營口】市公署經濟科殖產股，有鑑於從事水產業之漁民，一年中披星戴月，苦苦辛辛，堪稱槍後之戰士，又因漁民等，日常必需品多感不足，緣此，殖產股爲補此不足計，特按漁民用網之漁船種類等，發給漁業用需品配給票，使漁民等於九月廿九日，至十月十五日期中，至本市興農合作社第二號倉庫領取棉線（織網、補網漁船用）等，並聞棉線分二種，高價爲二十三圓七角五分（十斤），低價爲二十二元三角一捆（十斤），手巾（作業用）四角五分一條，火柴（大安）七角二分一盒等。

國優學校畢業程度學力檢定

【營口】關於康德十年度國民學校及國民優級學校畢業程度學力檢定，頃經市教育科規定自康德十年十月五日至二十六日爲報名期間，報名場所市公署教育科學務股，十月二十九、三十日兩日間午前九時在市公立吉安國民學校實施試驗，受檢定者年齡國民學校爲滿十一歲以上者，國優學校爲滿十三歲以上者兩種。

討論防疫假解除 並計劃組織慰問班

【撫順】協和會撫順市本部應防疫上必要之要請已展開具體之活動現已近於全部殲滅，故今二十九日，由協和會撫順市本部，招集各區分會長，於午後二時，開催會議，檢討防疫一部假解除之事項，並計劃組織慰問班，實施演劇並贈送物品，於龍鳳地區一帶，吾三十萬市民該大展慈眉了。

凜凜鬪志彌漫大空

州國民學校模型航空機競翔會

【大連】目下開催中關東州國防展覽會場連日盛況超滿員之盛況，使航空決戰下州民往大空關心並鬥志強烈徹底少國民航空知識，以未來美英擊滅陣基礎之模型航空機競翔大會，大連市內全國民學校生徒純魂集中大空一點，以國防展特殊行事，三十日午後一時於大連運動場舉催，參加團體，市內二十國民學校，初六、高一、二年男女選手各校三十名，初六男女爲一高一女及高二男女，複型滑空機，高一男爲複型飛行機之競翔，競技以各校男女別各學年各五名選手，對校競技與個人競技同時實施，以滯空時間之長短規定等級，對校競技，合計各校別選手時間決定之，更對校競技迄五等，個人競技至十等，由關東州大連市初等教育會長授與表彰，斯日少國民們苦心傑作之飛行機、滑空機翱翔於清高氣爽之秋空，憧憬於大空之彼等熱情，當有一番顯現。

鍊成中堅青年 實施勤勞奉仕

【營口】協和青年訓練所自本期訓練生入所迄今，即努力從事於種種之訓練以鍊成優秀之中堅青年，期爲揚建國精神邁向勤勞報國之途邁此，該所對訓練生，授以所規定之課目外，特於月之二十九日午前六時許，動員全訓練生由隊長率領之下，於市內公道街，實施勤勞奉仕之市街清掃工作，十時許，工作始行完了，原

開原徵兵署開設 諸壯丁熱烈受檢

【開原】開原縣康德十年度徵兵壯丁檢查，業於九月二十九日開始，徵兵署設於開原街國民學校內，可稱壽美審查，軍徵兵官一行，業於二十八日午前十一時抵開，彼時有開原街、各機關團體頒神，均蒞驛歡迎，徵兵官，爲第一軍管區，四平兵事部事務所，村山、與吉少校，及開原縣長閻溥三氏，該三氏，對徵兵業務，頗有相當經驗，及心得，於二十九日，壯丁檢查開始之際，講話以壯丁，第二體國徵兵大事，業之要意，一般壯丁，莫不振奮精神，頗非靜聽，諳得徵兵之訓示，並有優先徵集者數十名，於徵兵官前，各自請纓，欲於大東亞戰爭下，執戈從戎，以完遂東亞之聖戰，此等壯丁，堪稱國家之干城，彼等之壯志凌雲，頗堪期待，又該第一日，開原街壯丁受檢者，爲九十九名，合格者爲二十八名，勤奉隊合格者，五十三名，不合格者，十一名，其他延期等關係七名。

徹底撲滅惡疫

撤傳單期市民協力

【撫順】協和會撫順市本部爲防疫之要請謀安全於市民起見，協和會撫順市防疫本部以來不分晝夜，更不管自身之危險，努力於撫策地域間，實施督勵等工作，現已恢良好之成績，幾乎等於沒有發生之狀態，但期其徹底起見，更制作多彩之宣傳傳知單，向市民發送，而期協力撲滅之，該傳單如左：

我邦日本帝國將兵們，在南太平洋不分晝夜激烈的決戰着呢！美英的毒菌已經要被撲滅了，戰爭已入決戰之期，我們三十萬撫順市民，應當行糧食增產，向"虎列拉"防疫去奮鬥吧！在此期間不要吃生的東西，撲滅蒼蠅吧！清掃家的周圍吧！不要忘防疫的注意吧！在我們撫順市內一個人也不要有"虎列拉"的發生，爲期防疫陣的凱歌吧！

各鄉收穫甚良好 調查員現正努力蒐貨中

【遼陽】縣協和會本部，前者爲出貨之準備，而作四鄉調查之各員，現正努力於考察工作，據聞今歲各鄉之收穫量，大體均稱良好，尤其河西遼地一帶，穗大如尺，紅紅之實，在在象徵我滿洲穀倉之充實，達成食糧增產之效之任務，在完成兵站基地，我們當第見勝利在握矣。

慰問患者 開秋季運動會

【熊岳城】滿洲第八部隊於二十六日開患者慰問秋季大運動會，參加者有盖平縣女子第一國高，入場時音樂隊在前，女國高生隨後，亦均口吹橫笛，聲音嘹亮，悠揚頗足動聽，及入場首作建國體操，行列整齊，姿勢嚴肅，十分優秀，觀光者無不交口讚揚其如參加者各機關暨各學校亦均嚴然可觀。

興隆舞台 邀到新角

【開原】街內中央區，興隆舞台，出衆角色胡蕊琴等，已赴鐵嶺市應演，該舞台，遂又邀來名坤伶，李芸秋及名伶小生陳少華等，於月之二十八日晚，露演新玉堂春，唱作俱佳，以致掌聲如雷，叫好聲不絕於耳，頗邀觀衆之歡迎，更得開原街人氏之好評。

專賣局長轉勤

【鞍城】本縣專賣局長楊蔭波氏，經欽宏當作事認眞，自蒞鞍以來，二載有餘，對於甲給均衡圓滑，在此物資節約下中，可謂得人，成績卓著，久爲上峰所嘉許，近忽奉令榮轉岫巖縣專賣署勤務，該氏接令後，即交卸清楚，履新任之途矣。

發現成群野豬 在營盤村下窩棚

【遼陽】縣下營盤村窩子伙洛屯，F窩棚地帶，該處多高山壽巒，當此秋收時期，糧穀成熟之際，於最近在該處發現野豬數頭，大者約五六百斤，小者亦不下百餘斤，成群竊食五穀，並行加以踐毀，損失頗巨，一般農民亦無如之何，惟因對增產爲害巨大，現由該處協和分會報到協和本部，以期設對之方法，並使附近村落之注意。

爲期完成宣撫工作 縣當局購到大量藥品

【興京】縣公署當局，伴隨時局之進展，及縣內農民之要望，預定於上月間，實施秋季宣撫工作起見，縣公署經裝大綱之經費，與各方連絡，購到大量之宣傳藥品，以期農民之需要，而達成秋季宣撫工作之效果，茲將所購到之藥品列下：

一、解熱散 一八〇袋

二、胃腸丸 一八〇袋

三、腸藥膏 一九〇袋

四、金創膏 一九〇袋

五、止瀉藥 一八〇

六、驅蟲劑 一八〇袋

南方女性生活

非島女性從古就有活躍在社會上的事蹟。替代男性成爲部落的代表者。或者成爲酋正。這種獻身社會的傳統。如今仍被承繼着。

大東亞戰爭勃發同時。有的在赤十字病院裏工作。有的組織救急班。女性應作的事。假熱山那樣多。但是由於日本軍的英勇強力。戰火得以急速終熄。不久非島就於皇軍的軍政下後。應日本軍政當局的要請。於是致力於恢復市民生活更使之歸復平時狀態。成爲非島女性的重大任務。

打算認眞的新生活。第一須覺悟實踐。留心把從來消費的家庭生活。如何才能改爲堅實的生產家庭生活。或開拓空地成爲蔬菜園。或開始養雞。還有人經營小規模雜貨食料品店。出賣以往囤積的食料。更有人感到交通困難。出資經營馬車業。凡是一般住民都把以往安逸怠惰的生活。毅然拋開。各人適應着自己的才能。開始積極的工作。

上流階級的女性。也脫却從來的安逸生活態度。…自己的家庭。…菲島獨有的漫畫服。

收入減少。食料不足。成爲非島女性當面問題。然而非島女性是不管一分錢也吧爲了有効使用在健康和適意上。所以最先考慮的必須以最小限度的預算來生活。至於價錢便宜…和補物產業局…當地所產食料品代用品製造實驗。研究結果。從椰子實裡榨取可可。乳汁。做爲罐頭牛奶的代用。或用包米粉來代替麵粉。已經能活用現地物產。自給自足。這種事實。可以期待着被遺忘淨盡菲律賓自力生產的生活。不久可以再發現的。

總之。爲了社會的福祉。戰後需要女性活動的工作越加增多。尤其爲了社會向上和確立各自家庭生活。菲島女性身負着兩重責任。已不能像以往在個人享樂上耗費時間。今日的菲島女性。純爲各自的家庭和社會生存着。

當然。從事於社會活動。並非從今日才開始。身爲虔敬的天主教徒。承受…和給與…的人。早已成爲菲島女性的…菲律賓國民婦人會。是菲島最大擁有十萬會員。戰前在菲島有約八百處的支部。而在女性最關心的教育。社會福祉。健康維持等方面來補助政府的工作。例如爲了防止疾病蔓延。在一鄉城的組織。和我國的鄰組相似。在一三名主婦和組織委員會。幫助實施衛生局所定規則。還委員每天巡視自己轄區裡的各家庭。監督排除一切衛生上應當掃除的東西。或是病人應當迅速送到病院診療所等的種種瑣碎指導。

國民幸福。由於有健康的兒童生活福祉作爲重要計畫自是當然。菲律賓國民婦人會在一九二一年創立以來。常把設兒童健康相談所。和診療所。並且組織小兒的母親們解決家事上疑難和兒童的教育兒童等項也啓發母親們與所正當指導。收容孤兒。教以炊飯。裁縫。洗濯。農作。與以自立機會同時爲來日養成…習。

乳兒便秘治療法

乳兒之漏膿眼。

原因母之產道保有淋菌。乳兒降生之時。經過產道而淋菌侵入。小兒眼中即生此症。故分娩後應要用點眼藥點眼。就是預防此症。症狀—出生一二日後眼皮漸腫。續有黃濃多量從眼中湧出。如一不慎即有傳於他眼之危。

處置—嚴守醫師之命令萬不可將濃散亂擴放湧出之膿宜用硼酸水拭之點眼藥可用師另配合者。乳兒之便秘是起因於乳汁稀薄之故便秘不準即是排瀉硬便然軟便之時亦有。總之不自然通便的時候就叫做便秘。

治療—給與乳兒濃乳。人工榮養時則給純乳。或米粉果汁。野菜時時可用豆類根類脂肪性物等。加以調節給與學童落花生食之亦爲通便之方法。

練習日語發音的菲律賓少女

小國民的保健

勿使兒童隨意零食

兒童因爲慾旺盛。所以最喜零食。又好奇心驅使。故對零食特別嗜好。然而零食的害處太大切不可使兒童養成零食的習慣。並對零食的害處分述如下。

一、紊亂消化工作 人的腸胃體有工作時間。和休息時間消化液才能充分分泌。若食無定時。則腸胃受累。消化液的分泌即受影響。因而消化不良。易犯腸胃病。

二、食慾不振 消化不良即很容易食慾不振。減少食慾兒童因爲食零食的原故往往正飯不吃。長久以後。便能發生食慾不振的現象甚至釀成其他一切疾病的根源。兒童時的疾病。十之八九。可說是貪吃而起。

三、缺乏營養 零食多半是糖果瓜子之類。這些東西陳糖的多。鮮的少。本來就缺乏營養。再加以吃的不得法又耽誤了正飯。那麼兒童營養的吸收。更加缺乏。所以防礙發育。實非淺鮮。

四、不清潔 零食購買的所在地。多半是沿街叫賣的小販。露天陳列着許多糖果夏天佈滿蒼蠅。冬天降滿灰塵兒童並不懂甚麼叫清潔只是愛吃。當然會生病的。

五、不經濟 零食的價值往往較昂。且兒童一有了零食習慣。那麼一日之內購買數起。因爲每次所拿不多。誰爲是有限的錢。殊不知一日數起。十日即數十回。一月一計。爲數甚鉅。以有用之錢。買來無用的零食。愚也殊甚。

六、養成無定所的惡習 零食既然沒有定食。也就很難維持住一定的地方了。而且容易隨買隨吃。無論是在街上或在院裡。無論是走着或是玩着。都會吃起來。甚至於將吃的東西拿來玩了。玩夠了又放到嘴裡去吃。或者是帶皮的東西。則隨吃隨把皮扔在地下。這是最不良的零食中以糖類爲最。茲將糖類解害略述如下。

糖雖爲人體中需要的東西但亦不可食之太多。但糖味甜最易引起兒童的嗜好。且食之易。購買也很方便故偶一不慎。常使兒童受害糖類主要害處。爲有傷牙齒。因爲多食糖類可引起發酵作用。則含有一種強烈的酸性足以侵食牙齒。使之腐爛而生蟲蛀。常見許多兒童患牙齒病的。十有八九是因吃糖而起的。吃糖既然傷害牙齒那麼因了咀嚼不好。於是對於消化也生防碍。並且吃糖所發生的強烈的酸性。不但防碍胃液分泌。且易養成胃酸過多之胃病。其色能防碍食慾因糖果之不潔而生病者。尚可謂之次因。是以希望家長們爲了兒童的健康加以注意。

母親應注意的

兒童視力的保護

誰自己都知道一別讓眼睛累着」可是衛生貫多看一點書。多寫一點筆記。女子做針線活織點衣服。還有什麼瑣碎的事情料理着。要讀眼力過度的勞苦。眼珠的周圍試覺得緊緊地不好受。腦袋像什麼東西壓迫似的。做什麼事也不能做了。若是走到人多集會的地方。氣味很難聞。還有恐怖的情緒。情感也很急燥。也很容易頭暈和噁心這些都是濫用眼睛疲乏的原因當很

的嘴應當注意的是。兒童因爲讀眼。而引起的眼疲勞症。爲他們讀書的時候。呈露厭意的樣子。缺少集中力沒有恩考力。記憶力減退。也許一點也不能平心靜氣的。像個呆子似的。同時還容易發怒。家裡的人們都以爲他是低能。昏睡。簡直不可作造就。被沒有增加他的病症的情勢。這是當父母的。對於兒童的身體。不深加注意的結果。這樣演過的兒童們。該多麼不幸呢？

某一個鄉村裡。有這樣小學兒童的一段話。這個兒童的學校成績。一點也不好。回到家裡。都拿他當昏頭看。有一天級任教師。忽發現這個兒童帶一付眼鏡很驚奇的把眼鏡摘下來看一看。是一付老人的花鏡。這個兒童平常是沒得着他父親的允許。帶着這付鏡子上學的。他的老師以爲這個兒童的視力一定是異常的。趕緊找專門家檢查這個兒童的眼睛判明了是一個強度的遠視眼。花鏡和遠視鏡都是凸出的。不用細說了。可是一定從遠視而招來了眼疲勞症。因此學校的成績不好。

所以。兒童要是有了遠視的症狀。老早地找專門家檢查。遠視近視膈花老視都一樣。在兒童時代帶上矯正眼睛。到了大的時候。就不能再增加度數了。

家庭小工藝

製法。硼砂一份。（一）與稀錠水九份。（二）同阿母尼亞水）溶解後即成。（取濃錠水一錫。與九份之水中和後乃爲稀錠水。）

用法。以新毛筆和刷子用此藥水少許塗於油跡上。待乾水乾後油跡已去。如油跡太濃厚時而未全能去淨可再如法塗之。待去淨爲止。

高粱米的營養成分全含在皮內

嘗見鄰居或同院的主婦們。每當燒飯時。都是預先把紅色的高糧米用熱水淘洗。且以手揉搓。好多時漉去紅水再換清水。再洗。再搓。如是者十數次必須把紅米搓得白而又白。然後下鍋。期其既潔白又漂亮。希望人家贊成他燒飯的好藝術。

不過在此非常時局。高唱增產和節約的聲中。燒飯要這樣加工細作好像似不需要了高糧米的營養成分。大多含於皮內。要收取其中養分最好是連皮軋碎而煮食。不過因爲幾千百年因襲下來的古法「井臼爲米」繼而又進化到「石碾」米」現在科學昌明。使用原動以機電力推米更覺便利輕快。所以誰也不背吃帶皮的高糧破子了不過去皮倒可以。惟獨淘洗太多次數。實在是沒有用既費水又費時間。燒熱水更費新柴。這些都是不利於戰時生活的。時代下的主婦們。希望妳們燒飯把米少淘幾次省下時間來。多作些有益增產的事。不也是爲國勤勞麼。

怎樣保護膠皮製品

今日的膠皮均爲軍用汽車。脚踏車輪。飛行機之電線等來用。以外如膠皮管。水襪子。膠皮塗布等。

也不在少數。但此等物件使用者。多爲產業戰士。是以膠皮成爲主要物品。更因膠皮不足。影響及戰爭者頗巨所以現在已致力於生產膠皮之輸送及過膠皮的再生。膠皮雖因濕發生脆硬不可再用。但液油再生法。仍可其生而供使用。

是以吾人對膠皮類的使用上必須加以節儉與愼重。因膠皮每一着油類。便行漸漸溶化乃使用時應當注意者。又膠皮鞋如果着用後。隨便放置着。很容易出些摺子。由摺子處生折斷的毛病。內部最好用報紙塡塞上。

以免發生髒皮走樣的事。又膠皮一類的東西。一見寒氣便易酸化。所以在冬季用新聞紙包裝保存。那是再好也沒有了。

小常識

一、玻璃杯免爆法 玻璃杯新買來的時候。沸水倒入很容易爆裂哎使它不爆。可以拿玻璃杯放在淨刀上那麼沸水倒進去。就不再會爆裂了。

一、不臭鞋的製法 我們平日所用的漿糊。很容易腐臭。漿糊已經腐臭就不能用了。若用石炭酸少許加入那麼可以經久不壞。

一、新鋼筆頭易着水法 新買鋼筆頭很不容易着水若用火柴燒筆尖。再插入墨水中可以免去這弊。

維他命的補給法

爲解決此對策。將火柴盒之表面稍塗以水。用手巾輕擦。乾燥後即使用。其效果與新火柴盒之性能相等還火柴盒即可變爲新火柴盒矣。

用人工來補給幼兒的榮養。其應當注意的事就是維他命D的補給。現將關於補給的方法。介紹如次。

用胡蘿蔔。淡菜。白蘿蔔均可。在煮飯的時候。盛在小盒裡。加以少許的水煮約半小時後取出。再用濾布將其所含的水分完全擠出。但是應用這種汁來給嬰兒飲用。也不會十分適口的。最好在一百瓦的牛乳內。倒入十瓦的菜汁。絕無患下瀉之虞。保護者們不妨給嬰兒試飲一下。

更生舊火柴

利用火柴之際。最使人不耐煩者。則爲以火柴頭摩擦火柴盒面。不易擦火是也。往往擦燃三五根之火柴。則竟有難有着火之現象。實非快事也。

考察火柴盒面之裝置。是以發火劑（赤燐）。酸化劑（二氯化錳）。磨擦劑（硝子粉末）等三者。與固着劑（膠類）以固結之而形成之物也。然以火柴時時磨擦盒面。則火柴頭之硫化物或膠着物附於火柴盒面上。盒面光滑。其磨擦力大減。則火柴之着火爲極難矣。

兒童知識增長時

常將名人言行積極灌輸

小孩子是最富有模仿性的舉個例子來說就像別的孩子上一件衣服。你的孩子若發新衣的話。這不就是在表示着他的模仿性嗎。因之小孩子最容易被結果上種種的個性和習慣的。所以做母親的必定要選擇一種優越的教育法。最好的方法。是講偉人軼事以及偉人的嘉言懿行效果大。因爲它能振奮兒童的勇氣鼓勵兒童的前進。鼓勵兒童的德行。……你給他講一定是濟靜默默的在熱心聽歌德的作詩。托爾斯泰的文學。這些名人的故事。都可以向兒童們講。他一定羨慕他們的成名。所以你不要以爲麻煩。因爲教育是什麼都重要的呢。

對防空應有的悟覺

現在又快來到每月制定的防空日了。對於這種知識政府當局雖已注入國民的腦海之中。然而居於僻地知識缺乏之國民。往往竟輕視防空的意義。而現出毫不關心的態度。這實在是錯誤之至。

並且有人還說。「我們住的地方。是市民地區。敵機決不會來轟炸」。「或」「我們這是農村。沒有官衙也沒有軍事設施。敵機決不來襲」。「或」「敵機不能來襲」。類似這種的錯誤。是大錯特錯。須知。敵機飛來乃是無人道的鬼畜。且飛來空襲時。則其絕不能是否爲軍事設施。而是同樣的。不論無人道的盲炸？就觀過去報紙所載。距今二年前的七月十九日當美英飛機爲第一次對於羅馬作首都轟炸時。其對於義大利首都羅馬市時。有若干學校。及醫院等教其盲炸。蒙受頗大損害。

因此當美英飛機轟炸其首都羅馬之七月十九日當美英飛機爲第一次盲炸而不顧人道之時。又以其對於人民擁有聖羅馬寺院。羅馬唯一墓地。及大學均被其盲炸。並且同時更破壞大學都市。大學病院。公衆衛生研究所。陸軍病院等等。是夜盲炸之結果。市民有一六六名被炸死。一六五九名受輕重傷者。

八月十三日第二次轟炸羅馬市時。有若千名婦孺。八月十八日美英機轟炸。盲炸阿姆斯特丹達等市時。又對住宅區投下炸彈。鹿特丹市民被炸死有百二十餘名。我國國民能不爲之注意嗎？「防空」實是由民衆施行由鄉村做起。現在很各個國民。無論居於農村。僻地必須負有防空之責任。時時要覺悟。以保住宅民居更必須負有防空之責任。時時要覺悟。以滿洲國民起。擁有來襲的可能。以保衛我國土。這是我大空之遼遠吧！

國際劇場 今天公演 新版 滿映協會作品 家庭社會巨片 富貴之家 演期 十月二日三日四日五日六日 加演滿映新聞 主演

銀星旅行劇團 芳草碧血 十月十三日特別貢獻 中國公司 主演 周曼華 顧蘭君

富貴之家 滿映協會家庭巨片 張敏 隋尹輔 主演 二日至六日 下期 少奶奶的扇子

亞洲電影院 富貴之家 滿映協會家庭巨片 張敏 隋尹輔 主演 二日至六日 下期 注意佳片

交樂 十三妹 燕京出品古裝巨片 吳素秋 主演 二十六日至十月四日 下期 薄命佳人

天光電影院 十三妹 燕京影片公司出品古裝巨片 吳素秋 主演 廿六日至十月四日 下期 恨不相逢未嫁時

雲閣電影院 十三妹 燕京影片公司出品古裝巨片 吳素秋 主演 廿六日至十月四日 下期 玉碎珠圓

有聲電影院 寶城 牡丹花下 中聯公司偉大巨片 陳雲裳 主演 二日至四日 下期 注意佳片

光明電影院 上海影人聯合劇團 再度來滿 秋海棠 大漢冠侠

一服便知 效力奇速 決無虛詞 果能試驗

滋腎補腎丸

製造本舖 勉仁藥房 中法大藥房

健腦補腎藥

鳴謝治愈腎病原函照抄